EXTRACTO COMPLETO DEL SORTEO DE LA CLASE 1963

• Inform. Pág. 6

HUELGA DE BANCARIOS

Reclaman Aumentos en el Córdoba y Sudameris

El personal de otra entidad bancaria se ha sumado a los que reclaman por mayores remuneraciones. Esta mañana, sobre el filo de la hora de atención al público y cuando ya se observaban filas de clientes, los trabajadores de la filial capital del Banco de la Provincia de Córdoba se declararon en huelga y resolvieron no realizar sus tareas, aunque conservándose en sus puestos. El paro, que se cumple en forma total, se lleva a cabo para respaldar un reclamo de aumento en sus remuneraciones de un 40%, "por mayores gastos" y un sueldo mínimo de $ 2.000.000. En medios allegados a la entidad crediticia se informó que los empleados que se han adherido a la medida de fuerza son más de trescientos y que la inquietud por "los bajos sueldos", venía observándose desde hace varios meses.

Por su parte, un vocero del personal adelantó que la huelga no ha sido concertada y que "todos los trabajadores que ya vienen sintiendo el rigor de los bajísimos salarios y del creciente costo de vida se negaron a trabajar hasta obtener alguna respuesta positiva sobre los reclamos". También dijeron que los pedidos a las autoridades de la casa de crédito "ya fueron formulados en reiteradas oportunidades" y que hasta el momento "no ha habido una respuesta a estas justas demandas". Este conflicto, sobre el que no se han podido obtener datos en forma oficial, se agrega a los del banco Sudameris, sobre el que informamos en la página 3 de esta misma edición.

El tren semivolcado al estrellarse un camión contra sus vagones: 2 víctimas fatales. En otro choque hubo 5 muertos. (Pág. 24).

FATALES ACCIDENTES

Dos Trágicos Choques con Siete Muertos y Catorce Heridos Graves

DISTEFANO

Aragón Cabrera Dijo que River no lo Contratará

• Inform. Pág. 10-11

crónica
FIRME JUNTO AL PUEBLO
Año XVIII - Bs. As., Jueves 28 de Mayo de 1981 - Nº 5.968 - $ 2.000
RECARGO VIA AEREA $ 100

REUTEMANN

Penalizado y Desplazado a 9ª Posición en Montecarlo

• Inform. pág. 14

LA IGLESIA, DE DUELO: MURIO EL CARDENAL WYSZYNSKI

• Inform. pág. 17

LAS AGUAS SIGUEN AVANZANDO

Numerosos barrios del Gran Buenos Aires y zona sur de Capital se encuentran aún padeciendo las consecuencias de las precipitaciones del fin de semana último, lo que significa que la infraestructura destinada a la canalización de las aguas, así como los sistemas de desagote, se encuentran muy lejos de cubrir las necesidades mínimas de la población en materia de urbanismo y sanidad.

Perjuicios para peatones que deben caminar largos trechos con el propósito de abordar el colectivo, cuyo trayecto habitual debe ser alterado con posterioridad a los anegamientos de ciertas arterias; perjuicios para comerciantes instalados en barrios fácilmente inundables, prácticamente intransitables durante o luego de una jornada de lluvias; perjuicios, en fin, para los habitantes en general, virtualmente "aislados" en medio del agua acumulada y el barro.

En la zona de Parque Almirante Brown y aledaños, varias líneas de colectivos debieron alterar —por días— su recorrido.

Una recorrida por la zona sur del conurbano permite observar serias falencias del aspecto urbanístico, lo cual trae aparejado una serie de riesgos para el estado sanitario de los pobladores.

Gran Buenos Aires, Afectado por Inundaciones

Merece consideración especial la situación de los vecinos de la calle 135, en proximidades de la estación Villa España, en la localidad de Berazategui, que hasta ayer al mediodía a más de 72 horas de haber cesado la lluvia permanecían virtualmente aislados por el agua.

El estado de la mencionada arteria provoca que la lluvia anegue prontamente el barrio, originando la angustia de los vecinos ante el peligro de que el agua sucia entre en las viviendas.

Esta vez, debido a la violencia de las precipitaciones, el anegamiento de varias casas fue un hecho consumado, contra el que nada pudieron el empeño de algunos laboriosos vecinos, ni las precauciones tomadas por los moradores.

Muchas zonas del Gran Buenos Aires, se ven afectadas por el continuo avance de las aguas.

La paralización de la actividad en tales casos es absoluta, y para comprobarlo basta con observar las persianas bajas de los comercios, cuyos dueños temen que el agua arruine la mercadería.

"Ya nos cansamos de pedir soluciones a las autoridades —protesta un vecino cuya casa está en ruinas por el agua—, y perdimos las esperanzas".

Otras voces se hacen oír en este barrio de Berazategui, cuyo drama se parece mucho a los que sufren los pobladores de remotas localidades del interior.

Una improvisada cuadrilla de vecinos, palas y picos en mano, se disponía a empezar el trabajo de desagote de las calles, cuando CRONICA los abordó.

"Sabemos que no vamos a poder sacar toda el agua ni mucho menos solucionar el problema nosotros solos —reconoció uno—, pero al menos pensamos aliviar un poco la cosa..."

Las madres de niños en período de lactancia, temen que el agua desbordada de las cloacas provoque contagios.

"La lluvia —se quejó una joven madre con su niño en brazos— sera muy buena en el campo, pero lo que es para nosotros, resulta una desgracia".

SANTA CRUZ, EN CONSEJO MEDICO

El Colegio Médico de Ley de la Provincia de Santa Cruz fue incorporado al Consejo Federal de Entidades Médicas Colegiadas.

Pudo saberse que en fecha próxima quedará también constituido e integrado al CONFEMECO, el Colegio Médico de Ley de la Provincia de Formosa. El informe dado a conocer indica que la nueva entidad de Santa Cruz está presidida por el doctor Jorge Luis Lorenzo, con la vicepresidencia a cargo del doctor Jorge Descalzo y la secretaría general por el doctor Raúl Puig.

Cabe resaltar que el nuevo presidente de Confemeco, doctor Miguel A. Maldonado (h) junto con el secretario general, doctor Israel Krakobsky y los delegados de Santa Fe, Rosario y los Distritos 4° y 8° de la provincia de Buenos Aires, viajaron a Río Gallegos para participar, en la Sala de Situación de la Casa de Gobierno, en el acto durante el cual el ministro de Asuntos Sociales de esa provincia puso en posesión de sus respectivos cargos a las nuevas autoridades.

Los Productores Alzan sus Quejas

BALCARCE, 28 (De nuestro corresponsal).— De angustiante se califica la situación de los productores agropecuarios del sudeste bonaerense, golpeados por una crisis que afecta seriamente la actividad papera. Ante este dramático cuadro, que compromete seriamente el patrimonio del hombre de campo y sus familias, se ha resuelto concretar el próximo viernes, por la tarde, una concentración para elevar la voz del reclamo y apuntalar las gestiones que se vienen realizando ante los organismos oficiales.

La concentración reunirá a varios millares de productores con sus familias y sus herramientas (camiones, tractores, etcétera). Ha sido organizada por la Cámara de Productores de Papas de la provincia de Buenos Aires, Cooperativa Agrícola General Pueyrredón Limitada, Sociedad Rural de Balcarce, Sociedad Rural de Mar del Plata, Asociación Agropecuarios del Sudeste, Filial Balcarce de la Federación Agraria Argentina, Cooperativa Agropecuaria e Industrial de General Alvarado, y numerosas entidades comerciales, industriales y culturales de la zona.

En un comunicado dado por los organizadores de la concentración de productores agropecuarios, se destaca que la movilización tiene como objetivo hacer públicos "los acuciantes problemas del hombre de campo, que ve comprometido su patrimonio, visto que le resulta imposible solventar las ingentes erogaciones que demandan las próximas siembras". Se añade que en la concentración, que se convertirá en asamblea, se analizarán los diversos aspectos de la comercialización de los productos, la refinanciación de las deudas, la tremenda presión tributaria y los vencimientos impositivos y previsionales, para los cuales se solicitará una prórroga.

● EMERGENCIA EN TUCUMAN

TUCUMAN, 28 (De nuestro corresponsal).— Propuso la Unión Cañeros Independientes de Tucumán (UCIT) un plan de emergencia para "salvar la economía de la provincia, deteriorada aun más por el último precio que se fijó en Buenos Aires para la tonelada de caña". En un comunicado firmado por el titular de la entidad, **Gaspar Bernardo Lasalla**, se sostiene que "en ese plan de emergencia deben participar gobierno, industriales, cañeros y demás sectores".

MANO DURA A LA INCOMPETENCIA

Fue exonerado el agente de la Municipalidad de la Ciudad de Buenos Aires **Roque Antonio Artaza**, quien con anterioridad había sido dejado cesante. En los considerandos de la medida se expresa que **Artaza** fue condenado a la pena de dos años de prisión en suspenso, inhabilitación especial perpetua y al pago de costas como autor responsable del delito de fraude en perjuicio de la Administración Pública (artículo 174, inciso 5 del Código Penal), indicándose que de acuerdo con la ordenanza 33.640 corresponde la exoneración.

También fue dejado cesante el agente **Carlos Alberto Murguia**, jefe de la Sección Registraciones de la Dirección de Coordinación Logística de la Subsecretaría de Acción Social, por presentar documentación falsa en los balances, manejar en forma irregular los fondos que le fueron confiados y mantener la contabilidad a su cargo en su total desorden. En la misma causa dejose cesante a la agente **Irma Perla Blanco de Martini**, por no ejercer el debido control respecto de sus subordinados, permitiendo el desorden administrativo en la Dirección de Coordinación Logística a su cargo.

Se suspendió además por ocho días a la agente **María Ana de Jesús Gonzalez**, jefa del Departamento Administrativo por no realizar un arqueo de fondos.

TASAS DE INTERES EN LA MIRA

Se observa un comportamiento disímil respecto de las tasas de interés en los últimos días, principalmente ayer y hoy en la apertura del mercado bancario. En tanto algunas entidades subieron sus ofertas para los inversores otras las redujeron, aunque levemente, al tiempo que continúa la iliquidez que lleva más de treinta días consecutivos.

Las transacciones entre entidades financieras se concretaron con tasas hasta del 130% anual y se pudo saber que fuertes inversores pedían a bancos y financieras tasas de interés más elevadas que las ofrecidas.

En tanto el mercado muestra ese comportamiento, el Banco Central vendió bonos externos por valor de 160 millones de dólares en su primera licitación.

El público se volcó a ese tipo de colocación, cuya tasa es del 18% anual en dólares, que supera a las colocaciones en plazo fijo, también en dólares. Pero la apreciación captada en el mercado —y nos lo confirmó esta mañana un banquero— es que siguen presionando las expectativas cambiarias, acerca de la nueva modificación en el tipo de cambio, no obstante la reafirmación de la actual política formulada en tres ocasiones por el ministro de Economía, Hacienda y Finanzas.

El otro costado del tema es que, al comprar los bonos externos, se pueden "blanquear" los dólares, lo cual significa que se trata de un valor transable en el mercado.

● DIVISAS

Respecto de las divisas, el balance del Banco Central difundido anoche indica que en la semana anterior se redujo su salida en comparación con la precedente.

Municipalidad de Vicente López

LICITACION PUBLICA N° 23

Llámase a Licitación Pública para el día 29 de junio de 1981 a las 9 horas, para la contratación de los servicios públicos de recolección de residuos generales, barrido de calles y servicios complementarios, por el término de 5 (cinco) años.

Presupuesto Oficial: $ 96.000.000.000.-

Valor del Pliego: $ 19.200.000.-

La respectiva documentación podrá ser consultada en la Dirección de Mantenimiento y Servicios, Cap. J.C. Bermúdez y Cnl. Uzal y adquirida en su igual de Compras y Licitaciones, Avda. Maipú 2609 de Olivos.

Expediente N° 4119-6757/81.

Caso Cavic: Una Sanción Apelada

El defensor del ex gerente comercial de Cavic, Aniceto Tinto, actualmente procesado y detenido por el "affaire" descubierto en esa bodega sanjuanina, se dirigió al juez federal de San Juan Mario Gerarduzzi y apeló una decisión por la cual lo había sancionado.

Tinto está procesado junto con el coronel (RE) Héctor Delfino por las maniobras descubiertas en Cavic, pero por presentar un precario estado de salud se encuentra internado en el Hospital Ramos Mejía, en la sala de Unidad Coronaria.

El defensor de Tinto, Gustavo Soler, había solicitado al juez Gerarduzzi que, dado su delicado estado, le conceda el beneficio de la detención domiciliaria.

Soler realizó el pedido por telegrama al juez Gerarduzzi, pero éste se lo rechazó y además lo apercibió por no guardar la forma procesal oportuna.

Ahora Soler interpuso un recurso de reposición contra esa medida y dijo que "el juez arbitrariamente reaccionó con pasión ante un telegrama, y me sanciona, pero por el contrario no cumple con su deber como era informarse por la detención de Tinto, requiriendo los elementos de prueba en el Ramos Mejía.

OLCESE ESPERA OFERTAS

SAN JUAN, 28 (De nuestro corresponsal).— El titular de Ferrocarriles Argentinos, Félix Olcese, adelantó aquí que está "dispuesto" a escuchar las ofertas que se le hagan desde el sector privado para transferir los servicios de trenes de la línea Mendoza - San Juan, "tal como se hizo en la provincia de Formosa con el moderno tren Atahualpa".

En declaraciones que publica el matutino "Diario de Cuyo", Olcese destacó además que es su intención suscribir un convenio con sectores privados interesados, para otorgar la concesión de la explotación de esa línea ferroviaria, mediante el cual la empresa estatal ofrecerá "toda su infraestructura, y, aun mejorada, al servicio de los particulares que deseen hacerse cargo de ese servicio".

SACOS SPORT SPENCER .... $ 459.000
PANTALON SARGA ..... $ 169.000
CAMISAS GRAN VARIEDAD .... $ 59.900
TRAJES FINOS CASIMIRES.... $ 690.000
CAMPERAS SUPER MODA .... $ 159.000
CALZADO MUY FINO ..... $ 149.000
PULLOVER PURA LANA ..... $ 59.900
TAMBIEN TALLES ESPECIALES

tienda VENUS
LYNCH 3955 esq. Av. Sáenz 1100

CONFIRMADO: PARAN 9 DIAS LA PLANTA DE MERCEDES BENZ

Plena confirmación tuvo la decisión de la empresa automotriz Mercedes Benz de suspender a su personal —un total de 4.200 trabajadores— durante nueve días, a razón de tres días en junio, otros tres en julio, y los restantes, en agosto. Se trata de los operarios que se desempeñan en la planta que la firma posee en la localidad de González Catán. Concretamente, las suspensiones se cumplirán los días 12, 22 y 23 de junio; 10, 13 y 14 de julio y 13, 14 y 18 de agosto. Esta mañana, ante la grave situación planteada en esa importante planta de la industria metalúrgica, se reunieron dirigentes del Sindicato de Mecánicos (SMATA) con representantes de Mercedes Benz, a fin de analizar los hechos y procurar una solución. Fundamentalmente, los sindicalistas bregaron porque las suspensiones anunciadas no se concreten.

En lo que atañe a los empresarios, han puesto de relieve que en el establecimiento de González Catán existe un excedente de 140 operarios, por lo que se abriría un registro voluntario, a fin de no realizar despidos, para que se retiren de la firma los trabajadores que lo deseen. La falta de trabajo es atribuida por la empresa a la fuerte caída de las ventas, reflejada en un stock de 1.500 automotores acumulados.

● CESE DE IMPORTACIONES

CORDOBA, 28 (De nuestro corresponsal).— Las autoridades de la seccional local del Sindicato de Mecánicos y Afines del Transporte Automotor (SMATA) reclamaron, en conferencia de prensa, "el cese inmediato de las importaciones de productos de la industria automotriz y de todo tipo que pueda ser fabricado en el país", con el fin de "evitar el cese de las actividades de las fuentes nacionales de trabajo".

El delegado normalizador del SMATA, José Capellione, al referirse a la situación en las plantas de Grandes Motores Diesel, Fiat y Renault, ubicada esta última en el barrio Santa Isabel, señaló: "Pese al desmentido empresario, sabemos que Grandes Motores Diesel dejará de producir el 31 de diciembre.

BONAERENSES PREOCUPADOS

LA PLATA, 28 (De nuestro corresponsal).— La comisión de la seccional provincia de la UPCN solicitó audiencia con el gobernador de la provincia, general de división (R) Oscar Bartolomé Gallino.

La solicitud fue elevada esta mañana y tienen previsto —los dirigentes— expresarle al gobernador su preocupación por el deterioro de los salarios de los empleados.

También durante la audiencia expresarán sus opiniones acerca de los trabajos de construcción que se llevan a cabo en el barrio aeropuerto de esta ciudad.

Se Fueron a los Caños

DENUNCIAN 100.000 BAJAS EN GREMIO METALURGICO

La Unión Obrera Metalúrgica (UOM) está atravesando "la situación más grave de los últimos tiempos", el padrón gremial se ha reducido sustancialmente por los despidos y cierres de fábricas, y los trabajadores del sector perciben salarios promedios de 700.000 pesos.

Así lo reveló el secretario general de la seccional Capital, Rubén Marcos, quien en conferencia de prensa denunció graves problemas ocupacionales y salariales y se refirió a su cometido como titular de la representación obrera argentina a la OIT, aclarando en ese aspecto que encabeza una delegación "oficial y no oficialista".

El dirigente metalúrgico informó que los 600.000 trabajadores del ramo registrados en 1976 han quedado reducidos a 490.000, con una merma de 110.000 personas afectadas por despidos y cierres de establecimientos, y sostuvo que el gremio vive "la situación más grave de los últimos tiempos", con un salario promedio de 700.000 pesos por la pérdida de premios y horas extras y la disminución de horas y jornadas de labor.

Marcos expresó que los problemas económicos "han provocado que nuestra industria metalúrgica padezca su peor momento, agregando que la rama siderúrgica "de la cual se esperaba hasta hace poco tiempo que lograse el autoabastecimiento de acero, actualmente padece de elementales necesidades y peligra que se mantenga como tal".

Sostuvo seguidamente que la única excepción del panorama era la rama electrónica "que aún subsiste" y significó que la crisis general de la industria "no tiene freno".

"En virtud de las buenas relaciones que existen con los empresarios —dijo el dirigente gremial— tratamos de solucionar los problemas que surgen, pero llega un momento en que eso no es posible. Ni ellos ni nosotros podemos encontrar soluciones para los trabajadores"

Marcos sostuvo que los sueldos de los metalúrgicos caen "barranca abajo" y que los despidos, cierres, suspensiones y atrasos en los sueldos se suceden ininterrumpidamente.

Señaló que es habitual que las empresas despidan a sus trabajadores alegando causas de fuerza mayor no imputables a ellas, para pagar el 50% de la indemnización. Comentó que la situación se agrava debido a que muchas veces los obreros deben cobrar las indemnizaciones en cuotas, con el perjuicio que se deriva de la desvalorización acelerada del dinero. También dijo que es frecuente que los afectados no terminen de percibir sus compensaciones por la quiebra de las empresas.

ESTATALES CON JULIO PORCILE

La Comisión de Gremios de Empresas Estatales entrevistó ayer al ministro de Trabajo, brigadier Julio Porcile, para plantearle la preocupación del sector por las anunciadas privatizaciones de servicios en el área de las empresas del Estado.

Fuentes bien informadas dijeron que Porcile se entrevistará en los próximos días con el doctor Lorenzo Sigaut.

Los dirigentes que visitaron al ministro pertenecen a los gremios de Luz y Fuerza, Gas del Estado, UPCN, Obras Sanitarias, ATE, FOECYT, FOETRA y AATRA.

EN CELULOSA CONTINUA LA HUELGA DE 6.000 OPERARIOS

RESISTENCIA, 28 (De nuestro corresponsal).— Los 600 obreros del ingenio azucarero Las Palmas, ubicado a 75 kilómetros de esta capital provincial, suspendieron sus actividades durante 24 horas. La decisión tuvo carácter de protesta por recientes medidas adoptadas por los directivos de la fábrica. El ingenio es administrado por el Ministerio de Acción Social de la Nación y su interventor, Rodolfo Zapata, es un militar retirado.

Víctor Rolón, titular del sindicato que agrupa a los operarios del ingenio, dijo que se han producido allí "una serie de anormalidades", que han causado directos perjuicios a los trabajadores. Y subrayó: Se traslada, inconsultamente, a operarios, y se descuida la atención médica.

Los 600 obreros fueron intimados por el Ministerio de Trabajo, a reanudar normalmente las actividades, lo que se hizo hoy, pero con la advertencia de que "si la situación laboral no mejora, volverán a ser paralizadas las tareas

● LA HUELGA DE CELULOSA

Hasta la medianoche de pasado mañana, sábado, se extenderá la huelga que realizan los 6.000 trabajadores de la empresa Celulosa Argentina SA a los que, según los casos, se adeudan 2 y 4 quincenas de labor. La inactividad, en consecuencia, es total en las plantas que Celulosa posee en Bernal, Zárate, Bermúdez y Andino (Santa Fe) y en Puerto Piray, Misiones.

Mientras se cumple la huelga, decidida para señalar la protesta de los operarios ante la falta de pago de sus salarios y para urgir a las autoridades nacionales a acudir en defensa de esa importante fuente de trabajo, se realizan entrevistas entre los dirigentes de la Federación de Obreros y Empleados de la Industria del Papel y los representantes de Celulosa.

Bancarios Luchan por Mejoras

Nuevas medidas de fuerza fueron adoptadas por sectores de trabajadores bancarios en procura de mejoras salariales, en momentos en que el malestar e inquietud imperantes en el gremio tiende a extenderse a distintas instituciones de crédito.

Las protestas están también dirigidas contra la derogación del estatuto gremial en virtud de la cual dejaron de tener efecto disposiciones en favor de la estabilidad en el empleo, monto de indemnizaciones y vacaciones.

Por tercer día consecutivo el personal del banco Sudameris, con casa central en Cangallo al 500, puso en práctica una "jornada de meditación" con suspensión total de actividades en horas de atención al público. Esta vez la medida tuvo una duración de cuatro horas y se cumplió a partir de las 13.

También los empleados del Bank of América, de Cangallo 525, efectuaron un paro total de actividades como parte de la movilización iniciada para obtener una mejora salarial que eleve el sueldo mínimo a dos millones de pesos.

Por su parte, los dirigentes de las agrupaciones 6 de Noviembre, Movimiento Nacional Bancario, Federal de Recuperación Bancaria y Acción Gremial Lista Violeta, informaron que dispusieron "activar la defensa por la plena vigencia de la Ley 12.637 de estabilidad y carrera bancaria, y la recuperación del salario real, ya que en la actualidad soportamos las remuneraciones más deprimidas de los últimos años".

Mientras tanto era creciente la intranquilidad en los 19.000 empleados del Banco de la Nación cuyos dirigentes sindicales han presentado un petitorio de mejoras que incluyen un sueldo mínimo de dos millones, y una moratoria para el pago de los préstamos que los trabajadores mantienen con el banco.

● EN CORDOBA

CORDOBA, 28 (De nuestro corresponsal).— El personal del Banco de la Provincia de Córdoba, en esta capital, se reunió en el salón de la casa central en una asamblea en la que se decidió reclamar mejoras salariales y la plena vigencia del estatuto bancario que prevé la estabilidad del personal.

Una delegación de los asambleistas fue recibida por uno de los directores de la institución.

ANTICIPE SU FIESTA
PROMOCION 50 PERSONAS
5 kg masas — 50 helados
100 saladitos — 1 kg bombones
300 sand. simples - 1 torta 5 kg
200 calentitos - 200 san. triples
TOTAL $ 850.000
Proporcional de 25 personas en adelante
Pida Presupuesto
CONFITERIA LE CANOT
Av. J. B. Alberdi 6901-Cap.

Cinturón Ecológico

CONCURSO Y LICITACION PUBLICA NACIONAL
para otorgar la Concesión para la Construcción y Explotación de un PARQUE EXPOSICION FLORAL PERMANENTE EN EL PARTIDO DE SAN ISIDRO, PROVINCIA DE BUENOS AIRES

● CARACTERISTICAS DEL PROYECTO: Financiacion, construccion y explotacion a cargo del contratista. Concesion por un periodo de 25 años.
● COSTO DEL PLIEGO: $ 300.000 (trescientos mil pesos). En venta a partir del 26.5.81 en la sede de Amancio Alcorta 3000 Capital Federal.
● APERTURA DE LA LICITACION: el 21 de julio de 1981 a las 12 horas en la misma direccion.

Cinturon Ecologico
Un esfuerzo conjunto de la Ciudad de Buenos Aires y de la Provincia de Buenos Aires

ARGENTINA DESCARTA LA INCONGRUENTE PROPUESTA DE PINOCHET

NO, A ESPIAS POR SECUESTRADOS

"Esta es la posición de ellos que en nada compadece con la posición nuestra. Después de un secuestro es difícil que haya canje. Cualquier otro tipo de gestión, cualquier respuesta que haga la Argentina, va a ser en función de respetar y contemplar esencialmente las sugerencias del mediador. La Argentina está dispuesta a hacer lo que sea necesario para favorecer el clima de distensión que consolide la gestión del mediador". Así se expresó anoche el secretario de Información Pública, general Raúl Ortiz, al referirse, ante consultas, a un posible canje de prisioneros, que habría solicitado el gobierno chileno. Formuló las citadas apreciaciones en la Sala de Periodistas, al culminar la reunión de Gabinete en cuyo transcurso se analizaron también temas de las diferentes áreas del Poder Ejecutivo. Sobre el tema Chile indicó que no fue tratado en la reunión "ya que el canciller Oscar Camilión no participó en ella por cuanto llegó veinte minutos antes de terminar". Reveló también, en torno de los aumentos de salarios para el sector privado, que "el tema está resuelto y solo falta instrumentar el mecanismo pertinente".

● INFORME DE COUTO

El secretario de Información Pública concurrió a la Sala de Periodistas acompañado del ministro de Defensa, contraalmirante Couto. Este había informado —luego lo hizo ante los periodistas— sobre la acción que se cumplirá en las zonas de frontera, mencionando su reciente visita a Chubut. El propósito del Gobierno —indicó— es crear "fuentes de producción en las zonas fronterizas para generar riquezas y acceder a nuevas fuentes de trabajo".

Luego habló el general Ortiz para calificar nuevamente de "sumamente positiva" la entrevista de los presidentes de la Argentina y Brasil, señalando que el teniente general Viola había informado al gabinete sobre el particular. Apreció que había sido "una continuidad de las entrevistas realizadas por el ex presidente Videla con Figueiredo", ratificándose ahora las mismas "y acrecentándose".

● CORTE SUPREMA

Respecto del fallo de la Corte Suprema que reconoció la opción para salir del país del ciudadano Moya, indicó que el presidente "está tomando conocimiento en este momento —eran las 21.30— de la decisión, durante una reunión con el ministro de Justicia". Sobre la prohibición de un acto realizado por una entidad de derechos humanos a la cual concurrió Pérez Esquivel, el general Ortiz desconoció la medida aun cuando indicó que "seguramente la presencia de Pérez Esquivel es de apoyo a Timmermann, que ataca constantemente a la Argentina. Tiene odio hacia la Argentina que todo le dio y donde vivió en libertad, a pesar de que lo niega", terminó diciendo.

Quedó diferida para la semana próxima las reuniones de la Junta y Comité Militar que sucesivamente se habían previsto para hoy en el edificio de la Fuerza Aérea Argentina.

● CANCILLERIA: HERMETISMO

Durante casi tres horas deliberó ayer en el Palacio San Martín el denominado "Grupo Beagle", en una conferencia que no figuraba en el programa de actividades de la fecha del canciller Oscar Camilión.

Durante el desarrollo del encuentro se advirtió a los periodistas que no se preveía dar información alguna a la prensa, decisión que se mantuvo inalterada cuando los visitantes y el doctor Camilión abandonaron el Palacio San Martín.

MEDIACION NO SE DETIENE

SANTIAGO, Chile, 28 (EFE).— El canciller chileno, René Rojas, anunció que el viaje a Roma del subsecretario de Relaciones Exteriores, está inserto en el proceso de mediación papal en el litigio con Argentina y en el acuerdo de distensión.

Anteriormente, Rojas había señalado que Chile estaba dispuesto a un inmediato canje con Argentina de las personas que están presas en uno y otro país acusadas de espionaje, lo cual fue propuesto al Santo Padre como una forma de distensión.

Ayer dijo que el proceso de mediación jamás se ha detenido, por lo que periódicamente está viajando a Roma el subsecretario, Ernesto Videla, que actúa como jefe de la delegación chilena.

Añadió que es posible que Videla hable con el cardenal Antonio Samoré y, si las circunstancias lo permiten, visite al Papa en su lecho de enfermo para informarse de su salud.

En cuanto a la labor de Videla y del ministro consejero Patricio Pozo, quienes viajaron ayer a Roma, señaló Rojas que allí mantendrán reuniones de consulta con el embajador Santiago Banedava y otros diplomáticos de su embajada en la capital italiana.

HUBO ABSOLUTO HERMETISMO TRAS LA REUNION DEL "GRUPO BEAGLE"

Durante casi tres horas deliberó en el Palacio San Martín el denominado "Grupo Beagle", en una conferencia que no figuraba en el programa de actividades del canciller, doctor Oscar Camilión. La reunión contó con la participación del tiular de la cartera; del subsecretario de Relaciones Exteriores, embajador Enrique Ros; del jefe del Estado Mayor Conjunto, general de división Llamil Reston; del secretario general de la Presidencia, general de brigada Carlos Martínez y de los secretarios generales de las tres armas, general de brigada Alfredo Saint Jean, vicealmirante Jorge Casas y brigadier mayor Rodolfo Guerra.

Durante el desarrollo del encuentro se advirtió a los periodistas que no se preveía dar información a la prensa, decisión que se mantuvo inalterable cuando la reunión concluyó.

La posibilidad de que se hubiera tratado alguna propuesta del gobierno de Chile para poner punto final a la situación de los detenidos militares de uno y otro país, no pudo ser confirmada debido a la reserva que se guardó sobre los temas objeto de las deliberaciones.

● SUMARIO

Con relación a los dos oficiales del Ejército Argentino detenidos en territorio chileno el 25 de abril, el abogado defensor de los mismos, Carlos Sottile, dijo que actualmente el proceso se encuentra en la etapa de sumario, por lo que considera que de concretarse todas las instancias legales, "el juicio podría prolongarse cinco o seis meses". Y agregó que el gobierno chileno desea efectuar el canje del mayor Raúl Pablo Barileau y del teniente primero Oscar Santos por dos oficiales chilenos detenidos en la Argentina, bajo la acusación de desarrollar actividades de espionaje.

Tanto Argentina como Chile analizan en sus respectivas áreas las posibles medidas de "distensión" de la relación bilateral, respondiendo a la exhortación en tal sentido efectuada por el Papa Juan Pablo II en su carácter de mediador.

4 RAZONES PARA ADQUIRIR SU CASA
eternogar
● MEJOR PRECIO
● CALIDAD
● HONESTIDAD
● MEJOR FINANCIACION
UN MODELO PARA CADA NECESIDAD
eternogar
● PAREDES DE MATERIAL TOTALMENTE TERMINADAS
● REVOQUE EXTERIOR
● PANEL SANITARIO (opcional)
● CIELORRASO TOTAL
● INSTALACION ELECTRICA
● REJAS DE SEGURIDAD
● ATERMICAS Y ACUSTICAS
ENTREGA INMEDIATA
PLAN UNICO POR 100 CASAS
PEQUEÑO ANTICIPO Y CUOTAS DESDE
$ 149.000
PRECIO SUGERIDO $ 12.000.000.-
EXPOSICION Y VENTAS:
LINIERS: CARHUE 88
BOULOGNE: ROLON 1942
LA PLATA: 44 Nº 714
NEUQUEN: INDEPENDENCIA Y TUCUMAN
COM. RIVADAVIA:
GAL. S. MARTIN (Local 13)

INCIDENTE CON 4 CHILENOS PRESOS

RIO GALLEGOS, 28 (De nuestro corresponsal).— Cuatro jornaleros chilenos, quienes habían abandonado el territorio argentino cuando se produjo el cierre de la frontera con el país trasandino, para luego reingresar clandestinamente por no conseguir trabajo allá, fueron arrestados por Gendarmería Nacional en Río Turbio, en medio de una gresca que protagonizaron al ser individualizados. Otros tres chilenos, quienes conformaban el mismo grupo, lograron escapar.

El incidente, encuadrado en primera instancia por las autoridades dentro de la órbita estrictamente policial, se produjo ayer, esperándose ahora un informe más detallado de lo que sucedió.

De acuerdo con lo que trascendió, los jornaleros, que trabajaban en la empresa Coletto SA —encargada de la construcción de las obras civiles del futuro regimiento de Río Turbio—, al decidirse el cierre de la frontera tras la detención en Chile de dos oficiales del Ejército argentino, hicieron uso de la opción para regresar a su país, trasladándose hacia Puerto Natales, su lugar habitual de residencia.

Días después, como no encontraron trabajo en aquel lugar, los siete integrantes del grupo mencionado decidieron regresar clandestinamente a la Argentina, a través de pasos cordilleranos no vigilados.

Una vez en Río Turbio, intentaron retomar su trabajo en la empresa Coletto SA; simultáneamente, fueron denunciados a las autoridades. Cuando una patrulla de Gendarmería Nacional llegó al lugar para detenerlos, los jornaleros, presa de la desesperación, se resistieron y protagonizaron una triste gresca que concluyó con la detención de cuatro de ellos.

Los otros tres, como consignáramos, consiguieron escapar.

SE ACENTUO LA AMISTAD

Viola-Figueiredo: "Saldo Positivo"

El presidente de la Nación, general Roberto Eduardo Viola, tras su regreso del encuentro con el primer mandatario brasileño, lo calificó de muy positivo, a la vez que anunció la posibilidad de que en un plazo breve se entreviste con otros presidentes latinoamericanos. Destacó que los diálogos mantenidos con el general Figueiredo, en Paso de los Libres, fueron "totalmente francos, sinceros", por lo que será necesario realizar muchas de estas reuniones, "a fin de mantenernos en permanente contacto con esa gran nación

"Lo mismo que con Brasil —puntualizó— deseamos hacer con otras naciones limítrofes, con las cuales tenemos idénticos lazos de amistad". Y subrayó que todavía no fue fijada la fecha para su viaje a Brasil, que realizará tras haber aceptado una invitación que le formuló el general Figueiredo. "Nosotros —dijo— vamos a mantener un fluido canal de comunicación con el presidente del Brasil".

Al referirse a los objetivos que tuvo el encuentro con el mandatario brasileño, el general Viola señaló: "Este tipo de reuniones tiene, como finalidad principal, concretar realmente el acercamiento entre ambos países, que se inició ostensiblemente a partir de mayo de 1980.

Al solicitársele un concepto definitorio sobre el encuentro de Paso de los Libres, el presidente Viola expresó: "Puede decirse que fue un encuentro político - económico; es decir, un encuentro entre los dos primeros mandatarios de dos países que desean, realmente, sinceramente, acrecentar al máximo sus buenas relaciones".

CONDENAN A EMPRESAS

Estatales: Indemnizaciones al día

CORDOBA, 28 (De nuestro corresponsal).— La Justicia Federal condenó a Industrias Mecánicas del Estado (IME), actualmente en liquidación, y a Ferrocarriles Argentinos, a actualizar las indemnizaciones que abonaron a empleados que habían sido declarados prescindibles según la Ley 21.274. Los montos de esas indemnizaciones habían sido cuestionados por los trabajadores afectados, quienes señalaron: "El Estado nacional comete un acto de clara injusticia al aplicar, de manera irrazonable, la Ley de Prescindibilidad y al abonar indemnizaciones desactualizadas, con el agravante de su pago en seis cuotas. Esto ocurre cuando el Estado no deja de indexar un solo crédito a su favor".

El juez Miguel Angel Puga hizo lugar a los reclamos de los demandantes e impuso a IME y a Ferrocarriles Argentinos la obligación de actualizar las indemnizaciones "oportunamente abonadas". El magistrado señaló: "Por el transcurso del tiempo y el deterioro de la moneda, se ha desactualizado el tope fijado por la Ley 21.274, tornándose inconstitucional su aplicación en estos casos, toda vez que vulnera el principio de igualdad

● PANADEROS

Directivos de la Federación Argentina Unión del Personal de Panaderías y Afines entregaron al subsecretario de Trabajo una nota donde exponen la situación existente en el gremio debido a la derogación de la Ley 11.338. Señalan que "la citada ley, que llevaba 50 años de aplicación, no fue un regalo de demagogos u oportunistas".

JUNTA Y COMITE MILITAR APLAZAN REUNIONES

Fueron postergadas para la semana próxima las reuniones que hoy debían celebrar la Junta Militar y el Comité Militar. Según el cronograma elaborado con anticipación, esos altos organismos gubernativos debían reunirse a partir de las 18 en el Edificio Cóndor, sede del Comando en Jefe de la Fuerza Aérea.

Al informarse sobre la postergación, los voceros militares no aclararon en qué día de la próxima semana volverán a constituirse la Junta y el Comité Militar, ni tampoco dieron cuenta del temario a tratar, aunque se estima que estará relacionado con las tratativas por el diferendo austral.

ABEL P. IRANZI
ESCRIBANO
con oficinas en Avda. Julio A. Roca 546, piso 3, informa con relación a la noticia aparecida el día 23 del actual referente a la aplicación de una multa por la DGI que la misma se originó en una dualidad de criterios con relación al pago del Impuesto de Sellos de una escritura otorgada el 23 de abril de 1979 dejando aclarado que la DGI produjo dictamen el 8 de setiembre de 1980, abonándose las sumas reclamadas el 23 de setiembre de 1980, habiendo tomado a su cargo el solicitante la multa correspondiente.

EVITAR UN COLAPSO ECONOMICO

Se Debaten Medidas Dentro del Gobierno

La advertencia sobre la eventualidad de un colapso económico a breve plazo si no se adoptan medidas necesarias inmediatas, hecha por un funcionario del área económica en diálogo con el periodismo, de alguna manera institucionaliza los comentarios de los últimos veinte días en ambientes políticos, financieros y empresarios, por mencionar a los más caracterizados.

Se sabe que el tema es debatido internamente en el Gobierno Nacional, obligado a preservar la continuidad iniciada a fines de marzo de 1976, pero que al mismo tiempo se encuentra embretado porque tanto los sectores productivos como los juicios políticos o independientes que se vierten, lo empujan a introducir modificaciones económicas que supondrían romper con la continuidad heredada en el área.

Es que también se manejan férreos esquemas. Están quienes sostienen que solo el desarrollismo pueden brindar soluciones y de la otra punta se postula la aplicación de una política económica sólidamente liberal, más aún que la practicada en algunos aspectos por Martínez de Hoz.

Pero la situación puede convertirse en explosiva, debido a las altas tasas de interés fuertemente positivas, al endeudamiento empresario, según aprecia el funcionario y podría agregarse al estancamiento de la economía en los últimos cinco años, como la muestran las cifras oficiales.

Dentro de la conducción económica se maneja el esquema de que la posible solución podría ser la flotación del tipo de cambio —política que fue considerada antes de la asunción del 28 de marzo— que generaría una baja de las tasas de interés y a la vez refinanciar los pasivos de las empresas, decisiones que evitarían recurrir a una nueva devaluación aunque probablemente mayor a la del 1° de abril.

Las tasas fuertemente positivas conducen a agudizar la recesión, lo cual fue admitido ante los industriales por el doctor Lorenzo Sigaut, pero a la vez afectan la estabilidad política, porque ponen en peligro todo el sistema socio - económico.

Por supuesto que se trata de un mal heredado y al respecto lo dijo —aunque parcialmente— el ministro de Economía en su mensaje del 24 de abril. No pudo decir más, porque hay expresa instrucción del Presidente Viola que trata de preservar la imagen de su antecesor, aunque internamente se critique la gestión de Martínez de Hoz. Sin embargo el funcionario expresó anoche que "los mismos militares se asombraron cuando vieron las cifras". Son las que se difundieron el viernes pasado, respecto del comportamiento de la economía en el primer trimestre del año en curso.

En tren de críticas a la anterior conducción económica, el funcionario se refirió a la apertura de la economía y al respecto señaló que estuvo mal realizada, porque se redujo a una serie de medidas tácticas que no respondieron a una estrategia y agregó que no existe país que pueda soportar simultáneamente una fuerte rebaja arancelaria, con altas tasas positivas de interés, sobrevaluación de su moneda y alta inflación. Acerca de la reducción del gasto público, considera que es importante pero no fundamental para la política antiinflacionaria porque debe tomarse como una estrategia de conjunto que valore todos los factores en juego. Y añadió —a modo de crítica— que "no hay duda que las tasas municipales han generado expectativa inflacionaria".

Dijo también que existen distintas corrientes en el Gabinete Nacional y mencionó la posición del doctor Camilión que es desarrollista y negó que se pudiera optar por apelar al desarrollismo "porque entonces sí habría crisis en el Gabinete" e inmediatamente acotó que el doctor Sigaut no es desarrollista.

Para el funcionario, la confiabilidad de la anterior gestión económica comenzó a caer en marzo del año pasado, como consecuencia de la quiebra del Banco de Intercambio Regional (BIR). En abril de este año se registró cierta confianza a nivel público pero a partir de este mes comenzó nuevamente a caer. Encuestas realizadas y analizadas en el más alto nivel del Gobierno, confirman que la confianza inicial se ha deteriorado, principalmente en relación con el área económica-social, pero en cambio el concepto público es bueno.

ECONOMIA

Desmentida, Pero no Mucho

El Ministerio de Economía, Hacienda y Finanzas salió hoy al cruce de una información publicada esta mañana en un matutino en relación con manifestaciones realizadas por un alto funcionario del área económica.

La información 40/81 del Ministerio de Economía señala que tales declaraciones **"no se originaron en dicho departamento de Estado, pero no niega la existencia de las mismas".**

El matutino reflejó declaraciones formuladas ayer por una fuente del gabinete económico nacional durante una charla informal con un grupo de periodistas, a quienes señaló importantes críticas al manejo de la situación de coyuntura.

"El actual esquema de la economía, de no mediar medidas de fondo que impliquen un profundo cambio de orientación, no dura dos meses", hizo notar el funcionario.

EL BANCO HISPANO CORFIN, EN VENTA O LIQUIDACION

El Banco Central de la República Argentina resolvió ampliar en 90 días más la intervención al Banco Hispano CORFIN SA, la que tiene vigencia desde el pasado 4 de febrero. El banco mencionado es una entidad financiera cuyo titular era Marcelo Zunino, empresario actualmente detenido a raíz de maniobras dolosas detectadas por dicha intervención. El Banco Central, tras las maniobras dolosas recientemente puestas en descubierto en dicha entidad, deberá, ahora, culminar las tareas de saneamiento de la misma y proceder a su venta por licitación pública. En caso contrario, es decir, si esa posibilidad no se considera factible, se procederá a su liquidación.

● EN SANTA CRUZ

RIO GALLEGOS, Santa Cruz, 28 (De nuestro corresponsal).— El juez Federal, doctor Federico Pinto Kramer, realizó un procedimiento en el Banco de la Provincia de Santa Cruz, para informarse sobre presuntas maniobras delictuosas. Se investiga una estafa perpetrada en perjuicio de la Junta Nacional de Granos, por un monto de 1.300.000.000 de pesos. La responsable sería la empresa acopiadora "Praderas", cuyo titular es Héctor Canelo: éste habría recibido un préstamo del banco, por un millón de dólares. La maniobra se habría cometido al no entregarse el trigo vendido a dos empresas exportadoras privadas que ya lo habían abonado, debiendo responder, como garante, el ente oficial.

● IRREGULARIDADES

CORDOBA, 28 (De nuestro corresponsal).— Las autoridades investigan irregularidades que se habrían producido en el Departamento de Asuntos Legales del Banco de la Provincia de Córdoba. Al término de la investigación se informará sobre sus resultados.

IMPUESTOS MAL COBRADOS POR LA DGI DEBEN SER DEVUELTOS

La Corte Suprema de Justicia condenó a la Dirección General Impositiva (DGI) a devolver indexados los impuestos cobrados indebidamente a la empresa maderera Fablomad SACI.

Los impuestos serán devueltos indexados, desde el 4 de junio de 1973 en que fueron percibidos por la DGI a pesar del reclamo realizado entonces por la empresa maderera.

Estos fueron cobrados a Faglomad por ventas realizadas de paneles de madera aglomerada que fabricaba dentro de un régimen de desgravación.

La DGI está obligada a devolver lo que percibió indebidamente, pero indexado en virtud de la ley 21.281 del 6 de abril de 1976, pero en el presente caso al serle reclamada la indexación desde 1973 se negó a practicar los ajustes.

La Corte señaló que corresponde la devolución indexada y recordó que la ley 21.281 "solo ha previsto el régimen de actualización aplicable a partir de su vigencia, sin involucrar los procedimientos iniciales con anterioridad a su publicación".

Agrega que "ello no implica de ningún modo excluir el reajuste en situaciones como la planteada ya que el principio que ha venido a establecer es el de la actualización de este tipo de créditos y deudas tributarias, a fin de evitar un claro perjuicio patrimonial a los acreedores del fisco por dichos créditos sin utilizar textos excluyentes de todo reajuste como ocurre en el artículo 4° de la ley 21.864".

El fallo está suscripto por los doctores Pedro J. Frías, Elías Guastavino y César Black, y en disidencia votó el doctor Adolfo R. Gabrielli.

TIEMPO

MINIMA a las 5 horas: **10°**

MAXIMA: 19°1 a las 12 hs. Humedad 79%. **Pronóstico:** Nuboso y húmedo, con poco cambio de la temperatura.

SEA... en 6 meses
• PLOMERO - GASISTA (MATRICULADOS)
• RADIO Y T.V.
• INSTALADOR ELECTRICISTA
• CARBURISTA AFINADOR
• ELECTRICISTA AUTOMOTOR
• REFRIGERACION
• SOLDADURA ELECTRICA
• TORNERIA
• MECANICA AUTOMOTRIZ
Por correo únicamente Yerbal 133 (1406) Cap. Título no oficiales
• CABALLITO: Yerbal 133
• LINIERS: R.L. Falcón 7115
• SAN JUSTO: H. Yrigoyen 2589
• Pnte. SAAVEDRA: Cabildo 3977
• MORON: Sarmiento 933
• SAN MARTIN: Belgrano 3376
• ZARATE: Pagola esq. Gral. Paz
• LA PLATA: Calle 3 N° 763
• LANUS: H. Yrigoyen 4155
• LUJAN: San Martín 1057
• BOULOGNE: Av. Rolon 2165 (gal.)
• SAN MIGUEL: Zuviría 1650 y Mitre
• SAN FERNANDO: Constitución 33
• ROSARIO: Tucumán 1220
LEICESTER

PREFABRICADAS PREMOLDEADAS
LO QUE PUBLICAMOS ES VERDAD
Chalet premoldeado totalmente terminado por fuera y por dentro, comedor, dos dormitorios, cocina y baño, cielorraso, instalaciones de luz, ventanas con reja, etc.
Totalmente construido con materiales Eternit.
Total $ 6.300.000
Chalet de madera desde $ 2.200.000
TAMBIEN SIN ANTICIPO EN CUOTAS FIJAS DE $ 369.000, ENTREGA CON UNA CUOTA
Precio contado hasta en cuatro cuotas. Créditos sin garante
Metalúrgicos, Construcción y Textiles 20 % descuento.
BUENOS AIRES VIVIENDAS
25 de MAYO 204
Piso 1° - MORON
Lunes a Sábado de 9 a 20 horas

DIRECTO DE FABRICA AL PUBLICO
Pueyrredón 223
Pueyrredón 441
Azcuénaga 342
Vestido viyela M/L 2 al 14 $ 19.900
Remeras plush M/L 2 al 14 $ 7.990
Pullovers p/lana muy fino $ 9.900 2 al 14
Frazadas p/lana cuna $ 12.900
Chombas M/L muy fina $ 9.900 2 al 14
Camisas M/L invierno 2 al 14 $ 9.900
VENTAS POR MAYOR Y MENOR PRECIOS ESPECIALES A REVENDEDORES Y MAYORISTAS

Su dinero vuelve a usted en obras y servicios.

Con él se levantan escuelas, se protege su salud, se construyen parques, obras viales, y se mantiene limpia su ciudad.
En abril último se inauguraron: un Jardín de Infantes para 400 niños en Campichuelo 50, el Hospital Santojanni, dos playas de estacionamiento en Catalinas Norte I y II y el Gabinete Psicofísico N° 4 para atención de niños en edad escolar.

El 10 de junio de 1981 vence la cuota única de las Contribuciones por Uso y Ocupación de la Vía Pública. Los responsables de estas contribuciones son:
• Los quioscos de flores.
• Los comercios que ocupen la vía pública con mesas y sillas (confiterías, bares, heladerías, etc.).

Las boletas para el pago serán remitidas por correo. En caso de no recibirlas, podrán ser retiradas a partir del día 1° de junio de 1981, en la Dirección General de Rentas, Viamonte 900, planta baja, sector "B", Departamento Automotores y Gravámenes Varios, de 8 a 14.

Los lugares para el pago son:
• Hasta la fecha del vencimiento, en el Banco de la Ciudad de Buenos Aires, Casa Matriz y Sucursales.
• Pasada la fecha del vencimiento, los responsables de ambas contribuciones deberán concurrir a la Dirección General de Rentas, para la aplicación de los recargos correspondientes.

Se recuerda a la población que no se realizan cobros a domicilio y se aconseja **no esperar hasta último momento** para efectuar los pagos, ya que de ese modo usted evitará las colas y ganará comodidad y tiempo.

Sus impuestos construyen una Ciudad mejor.

Municipalidad de la Ciudad de Buenos Aires

ATENCION PARA LA CLASE 1963

Con gran expectación futuros "colimbas", siguen el desarrollo del sorteo de la clase 1963 que se llevó a cabo hoy en el recinto de la Lotería Nacional y Casinos.

• Sortearon a los Futuros Colimbas
• El año que Viene a los Cuarteles

El futuro militar de muchos miles de jóvenes argentinos quedó develado hoy, cuando de acuerdo con las prácticas castrenses se efectuó el sorteo de los ciudadanos de la clase 1963, que el año que viene deberán cumplir el servicio militar obligatorio.

El ritual que se repite anualmente se cumplió como es de práctica en el salón principal de la Lotería Nacional de Beneficencia y Casinos, en su sede de Santiago del Estero 140 de esta Capital, y fue presidido por el jefe de personal del Estado Mayor General del Ejército, general de brigada Miguel Angel Podestá.

Fueron incluidos en el juego de la suerte todos los ciudadanos de la clase 1963 que se identificaron antes del 1° de enero de este año, y los infractores a la identificación pertenecientes a clases anteriores que regularizaron esa situación durante el año pasado.

El acto dio comienzo a las 8 ante una nutrida concurrencia en que los jóvenes de 18 años eran, naturalmente, amplia mayoría, aunque también se advertía la presencia de personas adultas, madres, padres y abuelos tan ansiosos como los futuros conscriptos.

A la "hora señalada" se pusieron en marcha los dos grandes bolilleros de la Lotería. Esta vez, ellos contenían bolillas numeradas del 000 al 999 indicativas de las tres últimas cifras del Documento Nacional de Identidad, por una parte, y por otra, el número de sorteo que, a la postre, determinará la Fuerza Armada en la que deberá cumplirse con la obligación del servicio militar, de acuerdo con las necesidades de reclutamiento de cada una de ellas.

La tarea del sorteo fue confiada a suzoficiales del Ejército, que pusieron fin a su cometido a las 9.50.

• PRORROGA Y REVISION MEDICA

Al concluir el acto se informó que los estudiantes universitarios que deseen acogerse al beneficio de prórroga deberán presentar en el transcurso del mes próximo el certificado de estudio respectivo en la sede del Distrito Militar que corresponda a su domicilio. Asimismo se indicó que la revisación médica de todos los ciudadanos que serán convocados bajo bandera en 1982, se concretará en los meses de setiembre y octubre del corriente año.

Entre los concurrentes CRONICA advirtió la presencia de un joven de abundante y larga cabellera. Mauricio Gallacher, de él se trata, dijo que era su forma "de despedirse de la vida civil" y que para ello no pisaba una peluquería desde el mes de enero último.

En cambio, Humberto Sossoni había optado por un severo corte al mejor estilo castrense. "Hay que empezar a adecuarse a las nuevas obligaciones", explicó con convicción.

Copia Oficial del Extracto Completo

Nº de ORDEN	SORTEO Nº	Nº de ORDEN	SORTEO Nº	Nº de ORDEN	SORTEO Nº	Nº de ORDEN	SORTEO Nº	Nº de ORDEN	SORTEO Nº	Nº de ORDEN	SORTEO Nº	Nº de ORDEN	SORTEO Nº	Nº de ORDEN	SORTEO Nº	Nº de ORDEN	SORTEO Nº	Nº de ORDEN	SORTEO Nº	Nº de ORDEN	SORTEO Nº	Nº de ORDEN	SORTEO Nº	Nº de ORDEN	SORTEO Nº	Nº de ORDEN	SORTEO Nº	Nº de ORDEN	SORTEO Nº	Nº de ORDEN	SORTEO Nº	Nº de ORDEN	SORTEO Nº	Nº de ORDEN	SORTEO Nº	Nº de ORDEN	SORTEO Nº	Nº de ORDEN	SORTEO Nº	Nº de ORDEN	SORTEO Nº	Nº de ORDEN	SORTEO Nº	Nº de ORDEN	SORTEO Nº
000	725	050	508	100	295	150	615	200	567	250	819	300	812	350	451	400	198	450	003	500	712	550	486	600	558	650	070	700	136	750	386	800	743	850	182	900	934	950	649
001	418	051	247	101	433	151	430	201	651	251	690	301	841	351	128	401	009	451	001	501	749	551	292	601	429	651	096	701	101	751	425	801	173	851	927	901	612	951	864
002	805	052	759	102	654	152	595	202	991	252	270	302	469	352	189	402	345	452	311	502	461	552	442	602	744	652	065	702	646	752	783	802	773	852	607	902	818	952	415
003	206	053	565	103	052	153	412	203	563	253	796	303	523	353	027	403	776	453	237	503	628	553	007	603	241	653	937	703	879	753	629	803	581	853	499	903	733	953	112
004	855	054	650	104	307	154	375	204	028	254	747	304	844	354	665	404	195	454	708	504	973	554	675	604	051	654	750	704	676	754	340	804	705	854	599	904	184	954	067
005	857	055	817	105	011	155	996	205	880	255	516	305	854	355	210	405	249	455	327	505	139	555	356	605	769	655	082	705	094	755	079	805	037	855	306	905	064	955	056
006	484	056	076	106	685	156	878	206	861	256	248	306	323	356	209	406	527	456	269	506	324	556	842	606	218	656	829	706	638	756	435	806	622	856	424	906	043	956	017
007	328	057	766	107	559	157	940	207	460	257	859	307	845	357	293	407	326	457	280	507	688	557	736	607	531	657	002	707	445	757	125	807	201	857	761	907	779	957	974
008	551	058	731	108	042	158	562	208	370	258	319	308	212	358	998	408	901	458	571	508	918	558	304	608	024	658	764	708	214	758	500	808	053	858	554	908	073	958	569
009	362	059	889	109	349	159	734	209	986	259	383	309	923	359	482	409	336	459	691	509	917	559	912	609	352	659	317	709	458	759	922	809	243	859	582	909	376	959	068
010	847	060	706	110	157	160	436	210	788	260	285	310	050	360	721	410	904	460	171	510	341	560	806	610	756	660	368	710	872	760	851	810	839	860	087	910	547	960	462
011	908	061	036	111	871	161	142	211	124	261	971	311	388	361	242	411	953	461	771	511	463	561	907	611	422	661	095	711	455	761	098	811	337	861	905	911	103	961	929
012	114	062	046	112	700	162	347	212	519	262	586	312	754	362	108	412	504	462	762	512	926	562	015	612	228	662	931	712	466	762	556	812	601	862	141	912	522	962	682
013	753	063	259	113	735	163	314	213	560	263	300	313	084	363	403	413	576	463	803	513	022	563	278	613	870	663	772	713	174	763	044	813	390	863	330	913	202	963	448
014	339	064	443	114	557	164	338	214	660	264	728	314	811	364	260	414	267	464	962	514	821	564	655	614	778	664	882	714	099	764	732	814	623	864	369	914	835	964	717
015	200	065	729	115	780	165	892	215	392	265	888	315	379	365	969	415	767	465	684	515	968	565	807	615	961	665	573	715	235	765	644	815	936	865	865	915	699	965	536
016	894	066	069	116	290	166	966	216	474	266	264	316	391	366	814	416	476	466	542	516	441	566	359	616	498	666	041	716	555	766	777	816	440	866	709	916	603	966	025
017	263	067	833	117	335	167	192	217	813	267	935	317	163	367	784	417	473	467	963	517	468	567	657	617	358	667	535	717	488	767	815	817	398	867	714	917	236	967	885
018	952	068	958	118	928	168	920	218	134	268	199	318	792	368	781	418	238	468	207	518	580	568	585	618	1000	668	021	718	449	768	188	818	071	868	049	918	900	968	570
019	231	069	553	119	939	169	954	219	843	269	117	319	631	369	258	419	856	469	869	519	561	569	810	619	793	669	579	719	296	769	277	819	289	869	896	919	038	969	946
020	282	070	229	120	930	170	302	220	494	270	967	320	104	370	496	420	501	470	165	520	808	570	710	620	158	670	410	720	600	770	653	820	299	870	303	920	621	970	120
021	804	071	402	121	074	171	742	221	240	271	876	321	704	371	625	421	357	471	670	521	411	571	916	621	437	671	164	721	505	771	726	821	914	871	401	921	760	971	301
022	132	072	490	122	594	172	997	222	632	272	281	322	143	372	575	422	641	472	955	522	355	572	457	622	746	672	718	722	884	772	673	822	680	872	697	922	116	972	279
023	890	073	438	123	502	173	693	223	031	273	637	323	444	373	977	423	932	473	515	523	216	573	312	623	396	673	627	723	512	773	162	823	175	873	737	923	820	973	816
024	190	074	255	124	452	174	066	224	809	274	713	324	666	374	360	424	288	474	213	524	858	574	344	624	995	674	661	724	239	774	431	824	941	874	492	924	587	974	801
025	611	075	549	125	353	175	354	225	211	275	540	325	434	375	152	425	246	475	596	525	867	575	695	625	533	675	597	725	491	775	245	825	428	875	170	925	624	975	010
026	131	076	122	126	404	176	679	226	271	276	416	326	365	376	919	426	177	476	800	526	965	576	272	626	140	676	343	726	860	776	181	826	234	876	850	926	129	976	221
027	261	077	187	127	057	177	768	227	630	277	148	327	964	377	529	427	794	477	677	527	886	577	999	627	283	677	947	727	903	777	333	827	063	877	942	927	979	977	509
028	093	078	944	128	566	178	887	228	472	278	226	328	361	378	765	428	830	478	471	528	309	578	180	628	062	678	751	728	453	778	274	828	183	878	752	928	667	978	913
029	873	079	225	129	393	179	674	229	244	279	222	329	634	379	208	429	155	479	316	529	989	579	583	629	613	679	039	729	671	779	153	829	325	879	144	929	672	979	757
030	154	080	584	130	956	180	378	230	524	280	703	330	251	380	602	430	658	480	121	530	145	580	409	630	100	680	511	730	727	780	332	830	799	880	086	930	018	980	030
031	526	081	047	131	636	181	825	231	150	281	284	331	446	381	602	431	397	481	160	531	662	581	610	631	590	681	227	731	970	781	026	831	470	881	023	931	421	981	232
032	862	082	959	132	394	182	828	232	072	282	517	332	060	382	138	432	506	482	252	532	220	582	648	632	598	682	130	732	034	782	897	832	493	882	322	932	755	982	205
033	990	083	363	133	686	183	389	233	196	283	538	333	659	383	334	433	454	483	978	533	107	583	724	633	827	683	275	733	408	783	400	833	203	883	618	933	987	983	588
034	639	084	161	134	745	184	091	234	568	284	740	334	054	384	146	434	432	484	541	534	984	584	176	634	479	684	447	734	696	784	791	834	687	884	483	934	083	984	123
035	406	085	530	135	898	185	372	235	004	285	545	335	005	385	521	435	489	485	215	535	495	585	191	635	574	685	619	735	377	785	380	835	080	885	395	935	702	985	910
036	948	086	716	136	572	186	265	236	868	286	617	336	798	386	875	436	694	486	420	536	957	586	320	636	185	686	012	736	147	786	364	836	616	886	250	936	310	986	924
037	465	087	276	137	342	187	224	237	950	287	464	337	367	387	883	437	055	487	058	537	193	587	664	637	719	687	481	737	711	787	609	837	552	887	790	937	642	987	645
038	877	088	513	138	315	188	456	238	467	288	262	338	351	388	698	438	219	488	520	538	407	588	413	638	194	688	836	738	518	788	972	838	510	888	983	938	544	988	126
039	681	089	786	139	475	189	824	239	593	289	951	339	306	389	167	439	477	489	233	539	643	589	427	639	564	689	348	739	832	789	497	839	254	889	102	939	151	989	626
040	298	090	895	140	439	190	550	240	604	290	620	340	980	390	032	440	715	490	382	540	061	590	652	640	678	690	669	740	528	790	331	840	485	890	795	940	738	990	113
041	701	091	253	141	975	191	450	241	849	291	089	341	417	391	172	441	414	491	373	541	503	591	775	641	589	691	106	741	720	791	578	841	366	891	059	941	758	991	033
042	321	092	640	142	949	192	925	242	035	292	019	342	834	392	294	442	346	492	156	542	591	592	874	642	891	692	291	742	329	792	078	842	537	892	223	942	981	992	689
043	943	093	982	143	656	193	478	243	723	293	179	343	840	393	614	443	092	493	286	543	525	593	385	643	938	693	846	743	881	793	647	843	318	893	169	943	837	993	381
044	921	094	308	144	543	194	748	244	399	294	419	344	993	394	866	444	899	494	168	544	480	594	135	644	008	694	915	744	230	794	514	844	487	894	823	944	118	994	006
045	797	095	268	145	111	195	893	245	040	295	016	345	149	395	423	445	763	495	770	545	085	595	186	645	608	695	197	745	105	795	137	845	774	895	371	945	090	995	635
046	668	096	852	146	902	196	287	246	822	296	605	346	945	396	297	446	109	496	992	546	988	596	739	646	110	696	838	746	906	796	507	846	257	896	384	946	909	996	048
047	853	097	273	147	133	197	692	247	350	297	115	347	546	397	933	447	994	497	119	547	548	597	722	647	960	697	088	747	159	797	782	847	707	897	217	947	077	997	539
048	785	098	075	148	178	198	014	248	976	298	848	348	256	398	013	448	081	498	741	548	387	598	097	648	592	698	826	748	127	798	911	848	663	898	266	948	166	998	045
049	730	099	459	149	020	199	789	249	683	299	985	349	029	399	204	449	633	499	606	549	532	599	374	649	577	699	313	749	863	799	405	849	534	899	426	949	787	999	831

LA CORTE SUPREMA DIO 15 DIAS PARA LIBERARLO

VIOLA ANALIZA EL CASO MOYA

El presidente de la Nación se abocó anoche al análisis del fallo producido por la Corte Suprema de Justicia sobre el detenido Benito Alberto Moya, en una reunión con el ministro de Justicia Amadeo Frúgoli y el secretario general de la Presidencia, general Santiago Martella.

Así lo informó oficialmente el titular de Información Pública, general Raúl Ortiz, quien después de la sesión del gabinete nacional hizo saber a los periodistas que el teniente general Viola "está tomando nota del fallo a estas horas, en deliberación con el ministro de Justicia y el secretario general de la Presidencia".

El pronuhciamiento de la Corte Suprema otorga un plazo de quince días al Poder Ejecutivo Nacional para que conceda a Moya la opción de salir del país, o en su defecto convierta su detención en libertad vigilada.

El general Ortiz no descartó que en las próximas horas se brinde alguna información oficial sobre el caso por intermedio del Ministerio del Interior, y medios extraoficiales afirmaron que el gobierno acatará la decisión judicial, aunque no abrieron juicio sobre cuál será la alternativa viable: el permiso de salida al exterior o la libertad

La notificación del alto tribunal fue entregada al ministro del Interior, general Horacio Liendo, el martes a las 17, fecha desde la cual se cuentan los 15 días hábiles para que se cumpla lo ordenado.

El fallo tomó parcialmente estado público la semana pasada y dio motivos a especulaciones sobre un conflicto de poderes y a renuncias de magistrados, hipótesis que ahora tienden a diluirse.

La sentencia fue adoptada por el voto de los miembros de la Corte, doctores Adolfo Gabrielli (presidente), Abelardo Rossi, Pedro Frías y Elías Guastavino; en disidencia votó el restante ministro, César Black.

Moya se encuentra detenido en la cárcel de Rawson, Chubut, tras ser puesto a disposición del Poder Ejecutivo en Tucumán por un decreto del 18 de julio de 1975. La Justicia de Rawson denegó el hábeas corpus presentado en su favor, pero la Cámara Federal de Bahía Blanca revocó esa sentencia en 1979, al considerar que la prolongación del arresto implicaba una extralimitación del Poder Ejecutivo, más allá de las facultades que la Constitución le confiere por el estado de sitio.

TROZZO JUEGA DE "PERSEGUIDO"

Mientras que en México José Rafael Trozzo insiste, a través de su abogado, que es un "perseguido político", en el Palacio de Tribunales imperaba hoy la impresión de que la Justicia del país azteca no podrá dejar de considerarlo un reo común y, en consecuencia, hacer lugar al pedido de extradición formulado por la Argentina.

Ayer la Cancillería mexicana dio curso a la petición, contenida en un expediente de 160 fojas en el cual se cumplen todos los extremos legales que requiere el tratado de extradición suscripto en Montevideo en 1933 y que se aplica en la materia.

La documentación principal presentada está constituida por la resolución del juez Federal José Nicasio Dibur, por la cual se dicta la prisión preventiva de Trozzo el 23 de abril de este año, por existir indicios vehementes de ser autor del delito de administración fraudulenta a raíz del manejo "indiscriminado, autoritario y temerario" que realizó del liquidado Banco de Intercambio Regional (BIR).

Igual, Habrá Extradición

Estaría semiplenamente probado que Trozzo desvió una significativa cantidad de depósitos sin contabilización en provecho propio, provocando un quebranto de 50 millones de dólares.

● ARGUMENTOS DE LA DEFENSA

MEXICO, 28 (ANSA).— 'l abogado mexicano Ignacio Mendoza Iglesias aseguró que las acusaciones contra el banquero argentino José Rafael Trozzo, cuya extradición fue demandada por el gobierno de su país, "estaría encubriendo una persecución de orden político".

"El BIR cayó en el vértice de la quiebra como otras 30 ó 40 instituciones de crédito como consecuencia de la inflación galopante que está padeciendo la economía argentina", aseguró.

Según el abogado "hay la sensación de que las acusaciones en contra de mi cliente estarían encubriendo una persecución de tipo político, cuya realidad estaría ampliamente corroborada por diversas decisiones de los tribunales argentinos".

● PRO-COMUNISTA

Mendoza Iglesias es un profesional muy conocido en los foros mexicanos y defendió en su tiempo a Fidel Castro y a Ernesto "Che" Guevara contra la extradición solicitada por el gobierno de Fulgencio Batista.

Estos antecedentes son, indudablemente, muy concretos como para desmenuzar sus declaraciones anteriores con respecto a la "persecusión política" que se estaría sometiendo al banquero argentino. De cualquier modo, el giro de los acontecimientos es seguido con sumo interés

PIDEN INDULTO PRESIDENCIAL

Ayer se distribuyó en la Capital Federal una carta enviada al Presidente de la Nación por unos 50 miembros de la Cámara de Diputados de Italia, que representan todos los matices de opinión política, en la que solicitan un decreto presidencial de indulto en favor de Eduardo Alfredo Anguita, detenido desde hace 8 años y alojado en Rawson, Chubut.

En su carta los parlamentarios italianos señalan que "la esposa de Anguita, desesperada, nos hace pedir por él".

PROHIBEN

Una Mesa Redonda

La mesa redonda sobre el tema "Detenidos y desaparecidos en la Argentina", prevista para anoche en la sede del Servicio de Paz y Justicia, ubicada en el barrio de San Telmo, fue prohibida por el Ministerio del Interior. Habían comprometido su presencia Fermín Chávez, Juan José Prado, Ricardo Molinas, Raúl Rabanaque Caballero, José María Sarrabayrousse Varangot, Vicente Leonidas Saadi y el Premio Nobel de la Paz 1980 y coordinador para América latina del mencionado Servicio, Adolfo Pérez Esquivel.

Los organizadores de la mesa redonda dijeron que no conocían las causas por las que el Ministerio del Interior prohibió la reunión. Primero iba a realizarse en un hotel de la avenida Callao, pero las autoridades policiales lo impidieron.

"AMNESTY, EN MANOS COMUNISTAS"

WASHINGTON, 28 (Saporiti).— "Como hemos podido ver en el caso de Argentina, todo lo que se necesita para acusar a un gobierno de asesinatos en masa son historias no fundamentadas de organizaciones que se dedican a diseminar rumores" comentó el famoso editorialista Ralph de Toledano, en el periódico semanal "Washington Inquirer"

De Toledano afirma que la distorsión de la verdad es tal que la prensa americana publicó en primeras planas el 1° de marzo historias según las cuales 1.500 campesinos habían sido asesinados en la localidad salvadoreña de la "Cueva Pintada" por tropas del gobierno. "Sobre la base de esta historia hubo demostraciones y demandas en que EE.UU. cesara de dar ayuda a El Salvador en su batalla contra el terrorismo financiado por los soviéticos y dirigido por los cubanos. Ahora nos enteramos por comentarios publicados en páginas interiores de unos pocos diarios, que "Cueva Pintada" no existe", agrega el editorialista.

Posteriormente los terroristas dijeron que la masacre ocurrió en Yarula, un pueblo de la provincia de Morazan pero no hay pueblo de tal nombre en esa provincia.

De Toledano destaca luego que Amnesty International, "cuyas operaciones son manejadas por un conocido miembro del Partido Comunista", dio crédito a la supuesta masacre sin que hubiera podido verificarse y que la tergiversación llega a tal extremo que "Cueva Pintada" se transformó luego en cueva "Sentada" y que los muertos se redujeron de 1.500 a 150. Pero la última versión tampoco pudo ser confirmada y no se dice ni dónde ni quién fue asesinado.

El comentario acusa a la prensa estadounidense de sensacionalista y que las historias comienzan ahora a centrarse en Guatemala y que luego vendrá México "que como los propios terroristas han dicho es el premio grande" por su petróleo y cercanía con EE.UU., agregando "una vez que Guatemala donde se ha descubierto petróleo caiga, entonces se descubrirá que México ha estado asesinando a su gente y dejando hambrientos a los pobres".

Aquellos países —liderados por Argentina y Chile— que han tenido éxito en la lucha contra el terrorismo todavía son denigrados y atacados por elementos de la prensa mundial. Mientras tanto el Kremlin y sus subrogados castristas casi tienen éxito en Chile y Argentina. Han establecido una base en Nicaragua, han puesto en peligro a toda América Central y se preparan a difundir la propaganda del Kremlin en México, orquestada por la izquierda liberal dando amplia repercusión a cualquier rumor para derrocar al vecino más cercano de los Estados Unidos". Concluye el comentario.

TV COLOR
14"
TUBO PHILLIPS
$ 2.490.000
con impuestos
Stock limitado, oferta hasta el 3-6-81
QUINTANA 373
CAPITAL
abierto sábado y domingo

EDICTO

POR DOS DIAS: El Juzgado de Primera Instancia en lo Civil y Comercial N° 12, del Dep. Jud. de Morón, cita y emplaza a SAN FRANCISCO COM. e INMOB. S.R.L., para que dentro del plazo de cinco días comparezcan a tomar intervención en autos: RAPAGUAL S.A.(e.f.) c/SAN FRANCISCO COM. e INMOB.S.R.L.s/ EJEC., que de derecho le corresponde bajo apercibimiento de designarle Defensor Oficial para que lo represente. Morón, 27 de Marzo de 1981.

Dra. Rita de la A. Caresse
Secretaria.

El mayor espectáculo de Buenos Aires a los precios más populares

JUAN CARLOS CALABRO · ADRIANA AGUIRRE · OSVALDO PACHECO · VIOLETA MONTENEGRO · DON PELELE

MARIO SAPAG · JORGE JUAN · TRISTAN · MOIRA CHAPMAN · FERNANDO REYNA · RUDY CHERNICOFF

GRACIELA BUTARO

ACTRIZ INVITADA PERLA CARON · CACHO BUSTAMANTE · ACTOR INVITADO MIGUEL JORDAN

LIBRO: ANGEL CORTESE · PRODUCCION: ETHEL ROJO

¿VIO...LA REVISTA?

PROHIBIDO PARA MENORES DE 18 AÑOS

ASTROS
CORRIENTES 746

21 y 23 HORAS

GRAN EXITO · GRAN EXITO

Super-Pibe

Bebé de 6,300 ks. la Mamá, 'Respira'

SAN LUIS, 28 (De nuestro corresponsal).— Un superbebé nació ayer en una clínica de esta ciudad. Se trata de un varón que pesa 6,300 kilogramos. Tanto la madre como el niño se encuentran en perfecto estado de salud.

Los padres del menor son Benjamín Puertas, de 47 años y Genoveva Páez quienes ya tienen cinco hijos, los cuales nacieron con pesos normales. El matrimonio se domicilia en la localidad de Balde a unos 30 kilómetros al oeste de esta capital.

Hasta el momento no se ha suministrado el nombre del recién nacido, pero sí se ha reiterado que se trata de un hecho verdaderamente inusual. Ante un episodio de esta naturaleza corresponde practicar numerosos análisis tanto a la madre como al niño, no porque sus vidas se encuentren en peligro alguno sino porque de esta forma se podrá determinar qué anormalidad orgánica llevó al nacimiento de una criatura de tal peso.

EXPLOTABA MILLONARIAS EN BELGRANO

BELLO "GIGOLO" PISO EL PALITO

Tras rápida pesquisa —y como consecuencia de la denuncia de un millonario fue detenido por efectivos de la comisaría 33ª uno de los galanes más cotizados del residencial barrio de Belgrano. Según la policía, se dedicaba a enamorar mujeres casadas —todas ellas de holgada posición económica— a quienes una vez que convertía en amantes las explotaba en su beneficio, amenazándolas con denunciarlas a sus respectivos maridos. El gigoló —muy parecido al galán de teleteatro Carlos Andrés Calvo, uno de los protagonistas de "El Rafa" —fue derrotado finalmente por su ambición: había conquistado a una joven menor de edad, a quien obligaba a robar dinero al padre, uno de los empresarios más poderosos del país. Este advirtió la maniobra y lo denunció a la policía. En los interrogatorios, el acusado confesó —destaca la información policial— que había "vivido" de la misma manera a media docena de señoras domiciliadas en el exclusivo barrio mencionado. El al parecer "erocticus super macho" fue identificado como Juan Alonso, de 28 años, quien utilizaba para "maniobrar" el seudónimo de Claudio Luis Vázquez Iraola, y se presentaba como médico siquiatra.

Juan Alonso, que "tiene la pinta loca", según dijera textualmente uno de los policías a cargo de la investigación, fue detenido en uno de los restaurantes más exclusivos de Belgrano, mientras cenaba con la menor, de quien solo se sabe que tiene 17 años, cursa el quinto año de enseñanza secundaria, y concurre al más caro establecimiento educacional privado de la zona. En la oportunidad, le secuestraron 2.000 dólares, 60 millones viejos, y un cheque al portador por valor de 200 millones de la misma moneda. El dinero y los cheques le habían sido entregados por su joven enamorada —de quien reservan los datos de filiación por tratarse de una menor— y según declarara ésta posteriormente, planeaban pasar un fin de semana en la ciudad de Mar del Plata, en el departamento propiedad de su padre.

El galán confesó en la comisaría que también fumaba marihuana —vicio que había inculcado en la menor—, y que durante el transcurso de los últimos diez meses había explotado a seis mujeres casadas. Todas ellas residen en cotizados triplex o dúplex de la zona, y están casadas con poderosos comerciantes o empresarios. Dos de ellas ya declararon en la comisaría 33ª, y lo harán en los próximos días las restantes. La policía no suministró los apellidos por expreso pedido de los maridos, quienes confirmaron en las declaraciones que habían desaparecido de sus respectivos hogares importantes sumas de dinero (argentino y extranjero) y también otros valores. "Una de las señoras estaba a punto de regalarle un automóvil importado", comentó asombrado uno de los vigilantes. ¡Gran valor!

Super-Parto

Recio Varón Nace en un "Patrullero"

Ayer a la una de la madrugada, un patrullero de la comisaría 49ª se encontraba realizando una recorrida por el perímetro de su zona. De pronto, el sargento Zito Pablo Monzón y el agente Ernesto Libardi, escucharon por la Motorola que en la calle Vilela 1783, una señora se encontraba pronta a dar a luz, sin que hubiera llegado todavía ambulancia alguna.

Rápidamente se encaminaron hasta el lugar y hallaron a Carmen M. de Lotorto, de 30 años, próxima al alumbramiento. Ambos policías, con los conocimientos recibidos en su preparación como tales, auxiliaron a la mujer en el trance y le permitieron traer al mundo a un robusto bebé de 3,200 kilogramos de peso. Posteriormente, arribó la ambulancia y condujo a la señora hasta el nosocomio para practicar las curaciones correspondientes y llevar a cabo las tareas de aseo que necesitaban madre e hijo. Ambos policías fueron felicitados por la superioridad por su noble actitud.

AUDAZ ATRACO A UNA FAMILIA

AZUL, 28 (De nuestro corresponsal).— Tres delincuentes fuertemente armados secuestraron a un camionero junto con su familia, le sustrajeron el vehículo, que luego dejaron abandonado, pero la mercadería, valuada en 6.000.000 de pesos, desapareció misteriosamente.

Oscar Boti, argentino, de 41 años, domiciliado en Ayacucho 70 de la ciudad de Tres Arroyos, conducía un camión cargado de jabón en polvo y detergente. Junto con él iba su esposa y dos hijos del matrimonio.

En una estación de servicio ubicada en el cruce de las rutas 3 y 226, donde había detenido su rodado, sorpresivamente apareció un individuo esgrimiendo un revólver, que lo obligó a enfilar con su máquina rumbo a Chillar.

Según declaró Boti al radicar la denuncia correspondiente, al llegar a las proximidades de la cantera "Cerro El Peregrino" aparecieron otros dos delincuentes, que exigieron la detención del camión, un Mercedes Benz 1114 con acoplado. Los malhechores, que actuaron en forma perentoria, le vendaron los ojos a él y a su familia, partiendo en el vehículo con rumbo desconocido.

La carga de jabón en polvo y detergente era de propiedad de la firma Clabasa SA.

Boti y su familia fueron llevados a un lugar desconocido en horas de la madrugada, donde debieron permanecer ateridos de frío.

Al día siguiente, el camionero y su familia fueron liberados encontrándose en la ruta 228, con su camión y acoplado, pero sin la carga que transportaba.

La policía realiza procedimientos tendientes a detener a los asaltantes y recuperar lo robado.

Cabe resaltar que el matrimonio Boti y sus pequeños hijos vivieron momentos de desesperación en los que no supieron qué iba a suceder con sus vidas. Luego, cuando quedaron abandonados en la ruta, en horas de la mañana, debieron pedir el auxilio de otros camioneros para ser devueltos a sus destinos e informar a la policía de lo ocurrido, que no es más que una verdadera odisea que padeció toda una familia.

PENOSO DRAMA FRENTE A UNA ESCUELA: PIBE, GRAVE

LA PLATA, 28 (De nuestro corresponsal).— En medio del horror, varias personas que se habían llegado a la Escuela Número 2 de Berisso para esperar la salida de los chicos que asisten al turno tarde, fueron testigos ayer del ataque a tiros contra un menor, que perpetró un adulto que fue detenido por personal de la comisaría local.

El atacante en cuestión, según trascendió poco después, era el padre de un niño que falleció hace meses, cuando el menor ahora baleado le produjo accidentalmente una herida en un ojo, con un paraguas. Ayer, al ser detenido, el obnubilado padre fue puesto a disposición del juez penal de turno, doctor Antonio Borrás, de la secretaría del doctor Guillermo Pont, y fue negada toda individualización, por las tristes características del caso.

Al producirse la agresión, la pequeña víctima fue inmediatamente socorrida por espantados testigos del suceso, trasladándola de inmediato a un establecimiento asistencial próximo, informándose poco después que las heridas recibidas ponen en peligro la vida del menor.

También pudo saberse que en el barrio donde hasta ayer vivían los padres de los dos menores protagonistas de la primera acción desgraciada, el dolor y la pena se apoderó de todos los vecinos, ya que tanto una familia como la otra gozan de estima y simpatía.

Al comentarse el penosísimo suceso, se recordó allí el hecho inicial que terminó con este resultado. Ese hecho surgió de un juego entre chicos que después hubo que lamentar, porque uno de los menores alcanzó con la punta de un paraguas al otro en un ojo, produciéndole una herida que, pese a los cuidados en una clínica de la zona y posteriormente en el Hospital Interzonal de Agudos General San Martín, le produjo la muerte.

El tiempo pasó, pero no cerró las heridas y la ausencia de un ser querido que recién estaba formándose, seguramente fue alterando la mente de un padre.

● **DETENIDOS**

En el partido de rugby disputado el pasado 23 de mayo en el club Ferrocarril Oeste, entre equipos de Buenos Aires e Inglaterra, fueron detenidas cuatro personas jóvenes a las que se acusa de gritar obscenidades.

Los arrestados son Sergio Ochoa, de 18 años, Jorge Angel Fortuni, de 20 Jorge Berto, de 19 y Marián Ruso, de 21.

¡BOCINAS!

Boletas a los Infractores

La Municipalidad de Buenos Aires, en un informe dado a conocer hoy expresa que, mediante una disposición que prohíbe el uso de la bocina en los automóviles de todo el ámbito capitalino, recuerda a los señores conductores que deben abstenerse del uso de la misma, la que solo podrá ser utilizada como recurso para evitar accidentes.

El informe, por otra parte, también reitera que las chapas patentes de los vehículos deben mantenerse limpias e iluminadas con luz blanca durante la noche. El incumplimiento de ambas disposiciones, considerado en infracción, será severamente castigados como indica el régimen de penalidades.

● **LUCES**

En otro orden de cosas, la Comuna informa a los conductores de transporte escolar que los vehículos afectados a dicho servicio deberán estar provistos de dos luces color ámbar correctamente instaladas en el borde superior de la parte posterior de la carrocería y a 30 centímetros del borde lateral, las mismas tienen que entrar en funcionamiento en el momento de ascenso y descenso de los escolares.

CAMINE..COMPARE..Y..
..ELIJA SEGURIDAD
60 CUOTAS FIJAS DDE.
$ 98.000
POR MES
SIN INDEXAR
ONCE
Pueyrredon 589 P.2º
LINIERS
Cuzco 40 Gal.Cosmos Loc.34 Fte.Estación
LOMAS DE ZAMORA
Laprida 86 P.1º Fte.Estac.
SAN MIGUEL
Av.Mitre 1420 P.1º (Fte.Est.)
MORON
Sarmiento 849 P.1º Fte.Estac.(L.Norte)
LOMA HERMOSA
Ruta 8 Km.22.150 (y Churruca)

Mod.A 8 Cdo dde.$ 1.950.000+IVA-ATENCION AL PUBLICO de 9 a 20 Hs Sabados de 9 a 13 Hs
VIVIENDAS APACHE
SEGURIDAD

CAMIONERO SE JUGO HASTA EL AZUCAR

ROSARIO, 28 (De nuestro corresponsal).— Un camionero de 53 años contratado por una empresa para transportar azúcar a Bahía Blanca, vendió el producto por cuenta propia en 50 millones de pesos, acuciado por deudas de juego.

El informe policial consigna que, ante una denuncia de la empresa de transporte Melgarelli, detuvo en el domicilio de Tucumán 2064 a José Manuel Iglesias, autor de la defraudación, quien reconoció haber enajenado la carga para paliar su afligente situación económica, deteriorada por deudas de juego impagas. Iglesias había sido contratado por la empresa —con oficinas en Cafferata 2738 de esta ciudad— para trasladar en camión el azúcar hasta otra firma de Bahía Blanca. Pasados 20 días de su partida, y al no tener novedades del mismo y la carga, la empresa radicó la correspondiente denuncia en la seccional policial 13ª, que actúa en el caso.

● **"COCA"**

En un comunicado dado a conocer por la Gendarmería Nacional, se informó acerca de distintos procedimientos realizados en la provincia de Salta.

En tres procedimientos efectuados por efectivos del escuadrón 21 "La Quiaca", se logró la incautación de 245 kilos de hojas de coca, que habían sido introducidas ilegalmente desde Bolivia. Los responsables, que permanecen detenidos en dependencias de ese destacamento, son Raúl Palacio, argentino, de 26 años, casado, con domicilio en La Quiaca, y Reinaldo Valdivieso, boliviano, 23 años, casado, domiciliado en Villazón, Bolivia.

Cuatro Borrachos Intentaron Raptar a una Señora

SAN MIGUEL DE TUCUMAN, 28 (De nuestro corresponsal).— Cuatro hombres alcoholizados agredieron a los integrantes de una familia dejando gravemente herido al jefe de la misma. Luego, tras fracasar en su intento de raptar para someter a la señora, escaparon. Fueron detenidos horas después.

El informe policial sostiene que en un precario rancho ubicado en la localidad de "La Rinconada", al oeste de esta capital, sobre las estribaciones del río San Javier, se encontraban entregados a una orgía de alcohol José Alberto Gómez, 34 años; José Angel Villarrubia, 21; Segundo Humberto Antonio, 24, y Félix Belarmino González, 26. En esas circunstancias pasaron frente al rancho un matrimonio con dos hijos menores, oportunidad que la patota aprovechó para agredir de palabra al jefe de la familia, y profería obscenidades a la joven señora.

De pronto, los cuatro borrachos se abalanzaron sobre el matrimonio golpeándolos fehacientemente con palos y puntapiés, hasta que quedaron tendidos en el suelo. En esa posición se ensañaron con el hombre golpeándolo hasta dejarlo gravemente herido. Casi al mismo tiempo, la señora logró recuperarse y corrió junto con sus hijos hasta la casa que habitan, ubicada a unas cinco cuadras del sector, denunciando el ataque.

Una comisión se dirigió al lugar del ataque y encontró al jefe de la familia desmayado y con heridas de extrema gravedad. Fue trasladado a un establecimiento sanitario donde permanece en terapia intensiva. Poco tiempo después, los policías consiguieron detener a los cuatro ebrios, mientras esperaban un micro para dirigirse a una localidad vecina. El matrimonio atacado está integrado por Segundo Benjamín Juárez, 40 años; Alejandra del Carmen Monteros de Juárez, de 34, y dos hijos de 10 y 8 años, respectivamente. Según informaron en el hospital, Juárez presenta derrames internos en la cabeza y el tórax.

ARDIENTE ABUELA ASESINA

Enceguecida por los Celos Baleó a su Amante, de 26 Años, y a la Hermosa Nieta, de 17. Esta Murió y el Joven Está Grave

Funcionarios de la comisaría de Florencio Varela, dieron a conocer un informe al cabo del cual dan por aclarada la muerte de una joven y las heridas de bala que recibió un hombre. Según la versión oficial una mujer de 55 años disparó contra su amante de 26, que pretendía abandonarla, y como su nieta de 17 se interpuso la asesinó. En un primer momento pretendió disfrazar los hechos simulando una discusión entre sus dos víctimas.

● EN VARELA

El penoso suceso tuvo lugar en una finca ubicada en Paso de la Patria 496, barrio San Nicolás, de Florencio Varela. Allí vivía Bartolina Furtato viuda de Quintana, argentina, de 55 años, con su nieta Liliana Irene Braga, de 17.

De acuerdo con la versión policial, Miguel Angel Olivera, de 26, mantenía relaciones con la madura mujer, que era sumamente atractiva y cuidaba al máximo su aspecto personal. El día del hecho, el joven llegó a la casa de la viuda para anunciarle que se iba a la provincia de Santa Fe a radicarse y necesitaba retirar algunas prendas de vestir que guardaba allí. La mujer le respondió que ella misma le daría las prendas y por ello se dirigió a la habitación donde dormía su nieta Liliana Irene Braga, de 17. De allí regresó con un arma de fuego de su propiedad. Con dicha arma apuntó a Olivera, luego lo empujó y por último efectuó un disparo que alcanzó a la víctima en el rostro.

El estampido despertó a Liliana Irene, quien se levantó de la cama y salió de la habitación. Al ver lo que había acontecido recriminó a su abuela y ésta entonces le efectuó también dos o tres disparos alcanzándola con uno de los proyectiles en la cabeza, lo que determinó el fallecimiento de la muchacha.

Seguidamente, la imputada decidió esconder el arma en los fondos de la propiedad con el objeto de eludir la acción judicial.

● LA MENTIRA

Después de cometer los hechos la viuda se encaminó a la casa de su sobrino Carlos Fernando Quintana, pidiendo ayuda diciendo que su nieta, por cuestiones de momento había mantenido una discusión con Olivera. Dijo que ella se encontraba en la cocina y al inquirir lo que pasaba vio en el suelo a los dos jóvenes.

Quintana fue de inmediato a la comisaría de Florencio Varela a notificar el episodio. Los efectivos se hicieron presentes en el lugar del hecho, comprobando la veracidad de lo expuesto. La menor y Olivera fueron llevados al hospital de Florencio Varela, siendo derivados al Hospital Interzonal de Agudos General San Martín, pero en el trayecto la muchacha dejó de existir. Tanto una como otra víctima no pudieron ser interrogadas en razón de las gravísimas lesiones que presentaban.

● REVOLVER

Los investigadores se incautaron de un revólver con cuatro proyectiles intactos y ninguna cápsula servida, detalle que llamó poderosamente la atención y que llevó a interrogar a la misteriosa abuela que cercada por las pruebas en su contra terminó por confesar la verdad.

Dios no Quiso

RESCATAN DE LAS LLAMAS A DOS HERMANITOS AL ARDER CASILLA

MAR DEL PLATA, 28 (De nuestro corresponsal).— Milagrosamente escaparon de una muerte atroz dos hermanitos que habitaban una casilla que se incendió, posiblemente al volcarse un calefactor de querosene.

El episodio se registró en la vivienda de madera ubicada en la calle 29 N° 5371, del denominado barrio "Juramento", de este distrito, cercano al puerto local.

En momentos de originarse las llamas, la casilla estaba ocupada por los hermanitos Daniel de 4 años y Mercedes Rodríguez, de 2. Su madre Gladys Navarrete de Rodríguez, inquilina de la casilla se hallaba trabajando.

Los instantes que siguieron al fuego fueron dramáticos. Los pequeños gritaban en el interior, y por el bloqueo de una de las puertas de salida se veían impedidos de escapar. Pedían ayuda desesperadamente y los vecinos, al tiempo que llamaron a los bomberos alcanzaron a rescatarlos. Los niños estaban profundamente perturbados por lo vivido y debieron ser derivados a un centro asistencial para su recuperación.

A pesar de los ingentes esfuerzos realizados por los bomberos nada pudo hacerse para salvar la casa que quedó convertida totalmente en cenizas. Cuando llegó la madre de los pequeños y le dijeron que éstos se habían salvado respiró aliviada. En lo que hace a la vivienda manifestó: "Si hay que empezar de nuevo empezaré..."

Lamentablemente, ni bien comienzan los primeros fríos, los habitantes de viviendas precarias son quienes se hallan más propensos a accidentes. Las casillas no tienen otra forma de entibiarse que no sea con calentadores y estos de poco peso y escasa estabilidad se vuelcan con facilidad. El año pasado, perecieron de esta forma en todo el país numerosos niños mientras sus padres iban a trabajar, roguemos que en este invierno no pase lo mismo.

● IDENTIFICADOS

Fueron identificadas las víctimas del accidente ocurrido en la intersección de Humberto 1° y Solís, de esta Capital, cuando un colectivo volcó tras ser chocado por otro. Como ya se informara oportunamente siete pasajeros resultaron heridos.

El hecho se produjo aproximadamente a las 14, cuando el colectivo de la línea 126, conducido por Santiago González, que circulaba por Humberto 1° hacia el Oeste, embistió a otro, de la línea 6, a cargo de Manuel Horacio Almirón, que avanzaba por Solís, rumbo al sur.

A raíz del choque este último volcó y fue a incrustarse contra la vidriera de un negocio ubicado en la esquina de las arterias mencionadas, resultando con traumatismos varios Alfredo de la Torre, mientras que María Dolores Guller, Jorge Rodríguez, María Díaz Soto, Carlos Leiva, Manuel Sánchez y Vicente Alonso, sufrieron heridas de consideración.

Los heridos fueron trasladados en un primer momento a un centro asistencial privado y luego conducidos al Hospital Ramos Mejía, donde solo quedó internado De la Torre. Los demás lesionados, tras las primeras curaciones se retiraron a sus domicilios.

ESTE LADRONZUELO NOS HACE QUEDAR MUY BIEN

SEVILLA, España, 28 (EFE).— Un chileno y un argentino fueron detenidos hoy por la policía sevillana como presuntos autores de gran cantidad de robos en cabinas de teléfonos.

Se trata del chileno Germán Eduardo Guzmán Pardo y el argentino Juan Carlos Jabutt, quienes fueron sorprendidos por la policía cuando llevaban consigo un taladro eléctrico, diversas brocas y otros utensilios, así como una bolsa con gran cantidad de monedas españolas.

Las investigaciones policiales han llevado a la conclusión de que los dos detenidos violentaban las cajas de los teléfonos públicos y se apoderaban de las fichas. Las estimaciones de la Compañía Telefónica Nacional de España señalan que las cabinas robadas se acercan a las sesenta y el botín global conseguido de esta forma asciende a más de un millón de pesetas (11.000 dólares).

● "INMIGRANTES"

No es la primera vez que la policía española se ocupa de determinados argentinos radicados aquí. En su mayoría viajaron a Europa con la intención de "hacerse ricos" en poco tiempo, pero sin tener en cuenta que para lograrlo que hay que trabajar mucho, y generalmente sin resultados. Una prueba de ello es la crónica policial de los diarios de este país que informa casi diariamente sobre argentinos, chilenos y otros latinoamericanos dedicados a la estafa y otros delitos para sobrevivir. En el caso mencionado en esta información se ahondan las investigaciones: estiman que son autores de otros delitos.

ASALTARON A LA MUJER Y MURIO DE PARO CARDIACO

MAR DEL PLATA, 28 (De nuestro corresponsal).— El propietario de un supermercado de esta ciudad falleció, de un ataque cardíaco, al enterarse de que su mujer había sido asaltada, siendo despojada de 65.000.000 de pesos.

El doloroso episodio, de insólitas derivaciones, se produjo cuando la señora Luisa Collado Luca, fue sorprendida en su casa por dos desconocidos que esgrimiendo armas de fuego la despojaron de todo el dinero existente en la casa, o sea la suma indicada.

La angustiada mujer llamó a la policía y luego se requirió la presencia de su esposo Pedro Rodríguez Ferrero, de 45 años, propietario de la cadena de supermercados "Los Galleguitos".

● INESPERADO

Al llegar a su domicilio, Rodríguez Ferrero fue notificado de la noticia y ésta lo afectó en grado tal que comenzó a sufrir un agudo dolor en el pecho y el brazo izquierdo. Inicialmente se pensó que era solo un síntoma pasajero causado por el disgusto recibido, pero luego se comprobó que el malestar aumentaba, de forma tal que se requirió la presencia de una ambulancia. Los médicos que lo atendieron diagnosticaron un infarto y decidieron internarlo. Pasó a la sala de terapia intensiva de un centro asistencial local, pero a pesar de los cuidados recibidos no pudo superar la crisis cardíaca ocasionada por la imprevista noticia y dejó de existir. Evidentemente, el asalto se tornó, así, mucho más dramático porque cobró una vida humana.

MARDEL: DOS HERMANOS 'SATIROS'

MAR DEL PLATA, 28 (De nuestro corresponsal).— Dos sujetos, uno menor de edad, fueron detenidos por la Brigada de Investigaciones de la policía local, bajo la acusación de secuestrar y violar mujeres en lugares desolados de esta ciudad.

Se identificó al cabecilla como César Segundo Cercán, de 19 años, fletero, en tanto se mantiene en reserva la filiación de su cómplice, un hermano menor de éste, de solo 15 años.

Los mencionados admitieron haber secuestrado a varias mujeres, obligándolas a subir a la camioneta que utilizaban, trasladándolas seguidamente hasta una vivienda en un sitio no revelado, donde las sometían mediante violencias. La detención se produjo luego de una denuncia que formulara una mujer de 26 años, que había resultado víctima de los depravados.

Ambos sujetos están ahora detenidos, a disposición de la justicia ordinaria local.

A modo de información complementaria, la policía dejó trascender que no se ha descartado la posibilidad de que hayan sido víctimas de los dos depravados varias turistas. Estas radicaron denuncias de violación e intento de violación durante el transcurso de los meses de enero y febrero, pero debido a que tuvieron que regresar a sus lugares de residencia habitual se desconectaron de los investigadores. Ahora han sido citadas para que declaren ante el juez que entiende en la causa si reconocen a los dos detenidos como los autores de las mencionadas agresiones.

Un vocero policial señaló que entre las jóvenes sometidas por los siniestros hermanos se encuentran menores de edad, y que suponen que varias mujeres no radicaron denuncias por comprensibles razones de pudor.

ALTOS
MEDIANOS Y BAJOS
TALLES 42 AL 74
LISTOS PARA VESTIR
Pantalón desde $ 56.000
Saco desde $ 140.000
SASTRERIA
ESMERALDA 71

SUPER CREDITO
PARA TODA LA FAMILIA
A SOLA FIRMA
SIN CUOTA ADELANTADA
tienda VENUS
SUPERTIENDA INTEGRAL
LYNCH 3955 (esq. Av. Sáenz 1100)
NO CERRAMOS AL MEDIO DIA

OTRA VEZ LA BARBARIE

PARIS, 28 (UPI y EFE).— A pesar de que la policía francesa reservó un especial cuidado a la belicosidad de los aficionados ingleses para presenciar acontecimientos futbolísticos, la violencia volvió a imponerse, a pesar de su flema.

Toda clase de denuncias fueron depositadas en las distintas comisarías que componen la zona parisiense. Desde robos a mano armada hasta agresiones sin escrúpulos, realizadas a punta de cuchilla y cañón de pistola, conformaron un amplio espectro de delitos que cometieron los fanáticos ingleses antes del partido final que protagonizó el **Liverpool** con el **Real Madrid**, así como también después del mismo.

De nada sirvió que las fuerzas de seguridad galas trajeran una nutrida cantidad de policías antidisturbios desde el interior del país, porque los ingleses finalmente terminaron, como es habitual, superando todas las previsiones.

La peor parte sobrevino en la Ciudad Luz, cuando el **Liverpool** se impuso por **1-0** ante el **Real Madrid**. Los ingleses, demostrando casos de ebriedad extrema, invadieron las calles de **París** para causar una cantidad ilimitada de destrozos en los comercios que hallaron a su paso.

Algarabía y violencia iban de la mano.

Piedras, ladrillos, pedazos de baldosas y toda clase de objetos contundentes destruyeron vidrieras, ventanas y ventanales, para luego consumarse, sin el menor indicio de humanidad, toda clase de robos.

Un grupo de **30 ingleses** armados con cuchillos atacaron a 2 transeúntes en la estación ferroviaria de **Saint Lazare**, y no solo les arrancaron todas sus pertenencias sino que además los dejaron heridos de gravedad.

Otro turbado conjunto de aficionados al **Liverpool** asaltó un ómnibus estacionado en la zona de **Porte Saint Cloud**, al que le retiraron la recaudación de sus viajes, así como también maltrataron a varios pasajeros que, aterrados por lo que veían, prácticamente nada atinaron.

El paso del campeón de la **Copa de Campeones** dejó en **París** el miedo, y los destrozos que produjeron sus hinchas. Esto sigue colaborando en la eliminación de los equipos ingleses de estas competencias.

● **DISCULPAS**

LIVERPOOL, 28 (EFE).— El alcalde de **Liverpool** viajará en forma inmediata a **París** para disculparse ante su homólogo francés, por el tremendo comportamiento esgrimido por los hinchas ingleses, en la oportunidad de la final realizada en esa ciudad.

LIVERPOOL, REY DE EUROPA

Venció al Real y Ganó la Copa de Campeones

LOS CAMPEONES

La Copa de Clubes Campeones de Europa, que desde ayer se encuentra en manos del Liverpool, de Inglaterra, cumplió con su edición número 26 desde que la obtuviera por primera vez el Real Madrid, en 1956.

Por aquella época el Real Madrid parecía el dueño de la Europa futbolística. Ganó esta copa en cinco oportunidades consecutivas, constituyéndose en el equipo que logró la seguidilla de triunfos más larga. **Real Madrid** obtuvo el trofeo en los años **1956, '57, '58, '59** y **'60**, reconquistándolo por sexta vez en **1966**.

De los demás conjuntos que llegaron al punto máximo de este torneo, ninguno pudo parar las tres conquistas, siendo justamente el **Liverpool**, de Inglaterra, uno de los que consignaron obtener la Copa por tercera vez, ayer. Antes lo había hecho en **1977** y **1978**.

En tres oportunidades también ganó la Copa de Clubes Campeones de Europa el conjunto de **Bayern Munich, de Alemania (1974, '75** y **'76)**; mientras que el **Ajax, de Holanda**, conquistó el trofeo en **1971, '72** y **'73**.

En dos ocasiones fue del **Milan, de Italia** (en **1963** y **1969**); del **"Inter, de Italia** (en **1964** y **1965**) y del **Nottingham, de Inglaterra** (en **1979** y **1980**). En una oportunidad fueron campeones de Europa el **Celtic, de Escocia (1967)**; el **Manchester United, de Inglaterra (1968)** y el **Feyenoord, de Holanda (1970)**.

PARIS, 28 (EFE, ANSA y AP).— El equipo inglés Liverpool se ha proclamado por tercera vez campeón de Europa de clubes campeones de Liga, al derrotar en la final al Real Madrid por 1 a 0.

El único gol fue marcado por Alan Kennedy a los 36 minutos del segundo tiempo, al aprovechar un gravísimo error de la defensa española.

El estadio parisiense Parque de los Príncipes, en un ambiente caldeado por 50.000 espectadores, fue el escenario de la coronación del Liverpool como nuevo monarca del fútbol europeo.

París, que fue elegida terreno neutral para esta nueva versión del mayor acontecimiento futbolístico que anualmente libran las dos mejores escuadras del fútbol del Viejo Continente, se convirtió 24 horas antes en una ciudadela tomada por los temidos, fanáticos y agresivos hinchas del Liverpool.

A pesar de la ausencia de goles —recién sobre el final del encuentro se logró el único— el partido fue muy emocionante debido al intenso trajín de los dos equipos. Los madrileños hicieron uso de una técnica más depurada pero los ingleses respondieron con un derroche de energía y mejor uso de su velocidad.

Irónicamente, el puntero izquierdo inglés Laurie Cunningham, que juega para el Real Madrid, estuvo a punto de abrir el marcador en el primer minuto de juego, después de eludir a tres defensores, pero su remate rozó uno de los postes.

Sin embargo, el Liverpool se repuso y pasó a dominar en los primeros 20 minutos, aunque con pocas amenazas de gol. Con ello, también el partido comenzó a adquirir contornos de reciedumbre y a los 28 minutos el árbitro húngaro Palotai mostró tarjeta amarilla a Ray Kennedy.

El segundo tiempo perdió intensidad, tanto por el normal agotamiento físico como por las tácticas conservadoras de ambos equipos, especialmente a medida que trascurrían los minutos.

Sin embargo, apenas a los tres minutos de esta etapa, Camacho recibió un excelente pase de García Navajas pero desperdició la brillante oportunidad al rematar alto.

Después del gol de Kennedy, los ingleses continuaron con sus ataques, en lugar de limitarse a proteger la ventaja y cuatro minutos antes del final Agustín hizo una gran tapada ante un tiro de Souness.

LIVERPOOL: Clemente; Neal, Alan Kennedy, Thompson y Ray Kennedy; Hansen, Dalglish y Lee; Johnson, McDermott y Souness.

REAL MADRID: Agustín; García Cortés, Camacho, Stielike y Sabido, Del Bosque, Juanito y De los Santos, Santillana, García Navajas y Cunningham.

Arbitro: Karoly Palotai (Hungría).

COMO LLEGARON

El **Liverpool de Inglaterra** fue sembrando de triunfos su camino hasta esta final por la **Copa de Campeones de Europa**, en que enfrentó al **Real Madrid**. Su primer paso fue el que efectuó ante el **O.P.S. de Finlandia**, con quien empató en el partido de ida por 1 - 1. Pero en la revancha el resultado se convirtió en catastrófico cuando el equipo inglés se alzó por el marcador de **10 - 1**. De esta manera contundente logró ascender a la siguiente instancia del torneo internacional. El siguiente rival fue el **Aberdeen de Escocia**, que lo venció en el primer encuentro por la mínima diferencia. En el cotejo de vuelta, el **Liverpool** tenía la obligación de ganar por más de un tanto, y lo consiguió al derrotar a los escoceses por **4 - 0**. La empresa anglosajona comenzaba a tomar color, en la misma medida en que los rojos continuaban escalando peldaños hacia la final tan ansiada. El **E.S.K.A. de Bulgaria** fue otro de los adversarios que le sirvieron para subir. En la primera presentación cayó por **1 - 0**, pero en la segunda partida contra los búlgaros no dejó ninguna duda al golear por **5 - 1**.

Por las semifinales igualó en el partido de ida al **Bayern de Alemania Federal**. El resultado fue **1 - 1**, y en la revancha también fue empate pero **0 - 0**, por lo que lo clasificó el gol conseguido de visitante.

El Liverpool ganó por tercera vez la Copa de Clubes Campeones de Europa. Aquí, sus jugadores.

El inglés Souness y el alemán Stiellicke disputan el balón. Triunfó Liverpool.

UEFA DECLARO LA GUERRA AL DOPING

PARIS, 28 (UPI).— La Unión de Asociaciones Europeas de Fútbol podría ordenar la realización de controles antidrogas en las primeras rondas de los tres campeonatos europeos de clubes, indicó su presidente, el italiano **Artemio Franchi**.

El funcionario también advirtió sobre los peligros del juego violento y dijo que en el futuro podría haber una circulación mayor de jugadores entre las naciones del Mercado Común Europeo.

Franchi señaló que hay problemas organizativos enormes para instaurar controles antidrogas en todas las rondas de la disputa de la Copa de Campeones de Europa, Copa de Ganadores de Copa y Copa de la UEFA.

Señaló que en la primera rueda completa se juegan 64 partidos, generalmente el mismo día, en otras tantas ciudades. Dijo que para realizar pruebas completas **"habría que ser un malabarista y contar con laboratorios en cada estadio, además de técnicos y médicos"**.

A pesar de las dificultades señaladas por la Unión de Asociaciones Europeas de Fútbol para efectuar un severo control en los numerosos partidos de las tres copas de gran predicamento en el Viejo Mundo, es evidente la preocupación de las autoridades para que el "doping" sea paulatinamente controlado, no solo en los grandes campeonatos sino también en los torneos de cada país. El uso de estimulantes, tan perniciosos para la salud de los futbolistas, también afecta muchas veces el normal desarrollo de los partidos. Se ha visto con mucha frecuencia, y en forma demasiado llamativa, el exceso de despliegue físico de algunos equipos en partidos clave.

Y ello no es privativo de las competencias en Europa, sino también ocurre en América y otros puntos del mundo donde el fútbol ha alcanzado cierto grado de refinamiento.

Otro problema que se está estudiando es el del futbolista lesionado, o mejor dicho afectado muscularmente, al cual se le aplican frecuentemente medicamentos para que pueda actuar durante un encuentro a pesar de no hallarse éste totalmente curado de su afección, lo que, efectuado reiteradamente, produce consecuencias nada favorables.

EN QUITO ACUSAN A CHILE

Para que Derroten a Paraguay Habrían Puesto 40.000 Dólares

QUITO, 28 (UPI).— Un diario local pidió ayer que se investigue acerca de una acusación que indica que un empresario del fútbol chileno pagó 40.000 dólares para que Ecuador derrote a Paraguay en las eliminatorias del Grupo 3 americano del campeonato Mundial de España '82. Ecuador, que ya le ganó a Paraguay por 1 a 0 el domingo 17 de este mes, que una semana después empató con Chile 0 a 0, jugará el domingo el partido revancha con Paraguay, en Asunción. La versión publicada ayer por el diario "El Comercio", de esta capital, afirma que el día del partido entre los chilenos y ecuatorianos, los jugadores de Chile se sintieron muy molestos por esas proposiciones.

● EMPRESARIO

Pero la versión continúa indicando que un conocido empresario del fútbol internacinal llegó a Guayaquil, en nombre del fútbol chileno, seguramente de su federación, para ofrecer y entregar los 40.000 dólares si se le ganaba a Paraguay.

La nota del diario "El Comercio" indica que el hecho parece ser verdadero y que los dirigentes del fútbol ecuatoriano han recibido esa cantidad de dinero. Al menos se levantaron serias sospechas de las ofertas que éstos hicieron en concepto de premios para sus jugadores.

● OPTIMISMO

Es cierto que la victoria frente a Paraguay y el empate ante Chile acrecentó el optimismo de la gente y en especial de los dirigentes ecuatorianos, pero de allí a que se les ofrezcan cifras un tanto desmedidas por el triunfo cuando enfrenten a Paraguay despertó algunas dudas y de allí que se quiera iniciar una investigación.

Por su parte los jugadores son los más comprometidos en este caso porque en torno suyo giran un sinfín de responsabilidades extras que seguramente no los predisponen de la mejor manera para jugar este importante compromiso por el Grupo 3 americano, que clasifica para la Copa del Mundo.

Actualmente el conjunto ecuatoriano se encuentra en Lima, Perú, y recién el sábado viajará a Paraguay donde, también con seguridad, recibirá duras críticas del periodismo y los hinchas locales. Es decir que todo esto no hace más que colocar una mancha negra al fútbol, para transformarlo en algo de muy baja calidad.

● INVESTIGAN

Mientras tanto el Ministerio de Educación y Deportes y la Dirección de Deportes deben investigar este hecho de una vez por todas, terminó diciendo la nota del diario "El Comercio".

Es muy difícil que ocurra, pero si Ecuador llega a triunfar el domingo frente a los paraguayos, la ola de trascendidos, protestas y versiones permanecerá por mucho tiempo.

DE RIVER AL SABADELL

SABADELL, Barcelona, 28 (EFE).— El argentino Ricardo Adolfo Díaz, que pasara por las divisiones inferiores de River Plate, jugará la próxima temporada para el Sabadell de la segunda división española, si la directiva de esa entidad y el jugador llegan a un acuerdo económico para la firma del contrato.

Ricardo Díaz había llegado a Barcelona recomendado por el ex azulgrana Juan Carlos Heredia.

El argentino pasó a entrenarse en el plantel del Barcelona bajo las órdenes del técnico Antonio Torres, quien facilitó un informe a la directiva azulgrana. Es posible que su fichaje para el Sabadell esté condicionado a que pueda ser reclamado por el Barcelona de la división de honor en caso de que interesen sus servicios.

El jugador argentino tiene en la actualidad 22 años y su puesto es de mediocampista. Ocupa plaza de extranjero y se pretende que el Sabadell le firme contrato por dos temporadas para que después pueda ocupar la plaza de oriundo en el Barcelona.

La opinión del técnico Torres, la de otros futbolistas y la de unos pocos aficionados que lo vieron jugar en los entrenamientos es que Díaz tiene un futuro promisorio en España por su claridad en el juego y su permanente despliegue físico.

UN PASEO DE LOS CHECOS

BRATISLAVA, 28 (DPA-EFE).— Checoslovaquia continuó su marcha ascendente en busca de la clasificación en el Grupo 3 de Europa para el Mundial de España, al derrotar ayer a Islandia por 6 a 1.

Con este contundente triunfo, Checoslovaquia se colocó a dos puntos del líder del grupo, Gales, que lleva un solo partido perdido. Gales y los ganadores de ayer tienen cuatro partidos jugados, **pero al primero le resta jugar un difícil cotejo el 30 de mayo, frente a la Unión Soviética.**

Islandia y Turquía son los que menos chances tienen en el Grupo 3; ambos jugaron cinco partidos y solo Islandia ganó uno, mientras que los turcos cierran la tabla de colocaciones sin unidades.

● EL PARTIDO

Checoslovaquia obtuvo su triunfo ante 22.000 espectadores que festejaron ruidosamente al terminar el cotejo. El público no había recibido muy bien a su representativo, pero la lluvia de goles y el buen desempeño de sus delanteros terminó convenciéndolo.

El primer tiempo fue favorable a los locales recién en su última parte. No comenzaron bien los checoslovacos, quienes soportaron algunos riesgos; después, emparejaron,, y a los 36 minutos Vizek y a los 42 Panenka (de penal), colocaron el marcador 2 a 0. El segundo tiempo fue de un dominio total de Checoslovaquia, que gozó de la libertad ofensiva que le concedió la adelantada retaguardia de Islandia, cuyo equipo pudo crear solo una situación de peligro en el arco contrario: fue a los 17 minutos, cuando Bergs puso las cosas 2 a 1.

Entre los 28 y 35 minutos llegaron tres goles de Checoslovaquia, que colocaron el marcador 5 a 1. El primero fue obra de Nehoda y los otros dos de Kozak. El marcador lo cerró Janucka a los 87.

DE PUNTA A PUNTA

EQUIPOS	J.	G.	E.	P.	Gf.	Gc.	Pts.
GALES	4	4	0	0	10	0	8
CHECOSLOVAQUIA	4	3	0	1	11	2	6
UNION SOVIETICA	2	2	0	0	7	1	4
ISLANDIA	5	1	0	4	5	18	2
TURQUIA	4	0	0	4	1	13	0

PERU NOS QUIERE

LIMA, 28 (ANSA).— El seleccionado argentino de fútbol y el equipo de Boca Juniors jugarían muy pronto partidos amistosos con la selección peruana en esta ciudad. Este trascendido surgió del seno de la comisión mundialista España '82, según informó un matutino.

Los dirigentes peruanos se mostraron muy entusiasmados con dicha idea y dejaron trascender que las gestiones están muy avanzadas. Se habló inclusive de serias gestiones a nivel diplomático, pero también, por otra parte, se dijo que se encuentra en Perú un empresario que representa a la selección Argentina y a Boca.

ose estima que la contratación de ambos conjuntos oscila en los 100.000 dólares a cada uno. Pero no se supo la fecha de su realización. Al parecer el que más problemas tendría es Boca, que no cuenta con muchas fechas libres en su calendario, mientras que lo de la selección sería más factible.

Al conocerse esta posibilidad el público manifestó su agrado por ver en acción a dos equipos tan importantes como el último campeón mundial y el puntero del fútbol argentino, además de la atracción de Maradona.

La selección peruana, dirigida ahora por el brasileño "Tim", se está preparando intensamente para disputar las eliminatorias del Mundial con Colombia y Uruguay.

Peñarol al día: Puntero e Invicto

MONTEVIDEO, 28 (ANSA).— Peñarol mantuvo su condición de invicto y líder del torneo uruguayo al derrotar 1 a 0 a Rampla Juniors en un encuentro atrasado, correspondiente a la octava fecha, en el estadio Luis Trócoli.

Peñarol no jugó bien y se vio en muchos momentos superado por Rampla. El tanto aurinegro fue marcado por **Ernesto Vargas.**

En el encuentro televisado, River Plate, que se mantiene invicto en el torneo, no logró superar a Danubio, igualando en un gol por bando, en un partido adelantado correspondiente a la duodécima fecha del campeonato

Peñarol no jugó bien y se vio en muchos momentos superado por Rampla. El tanto aurinegro fue marcado por **Ernesto Vargas.**

En el encuentro televisado, River Plate, que se mantiene invicto en el torneo, no logró superar a Danubio, igualando en un gol por bando, en un partido adelantado correspondiente a la duodécima fecha del campeonato uruguayo.

Hoy se jugará otro partido atrasado entre Bella Vista, subcampeón que participó en la copa Libertadores, y Liverpool.

Peñarol encabeza la tabla de posiciones con 14 puntos.

● "MACACO", HERIDO

CARACAS, 28 (ANSA).— Resultó con lesiones de cierta consideración en un accidente el futbolista brasileño **Marno Da Silva.**

El jugador, que se desempeña como defensor en el equipo de Estudiantes de la ciudad andina de Mérida, viajaba en un ómnibus que chocó con un camión en una carretera del estado de Falcón, en el nordeste del país. Su equipo venía de jugar un partido con el Falcón F.C.

En Ecuador, Terapia de Grupo al Equipo

LIMA, 28 (AP, EFE).— **"La selección ecuatoriana de fútbol está sometida a una terapia de grupo para que rebase el impacto emocional recibido por la muerte del presidente Jaime Roldós,** declaró aquí su entrenador Juan Eduardo Hohberg.

"La noticia de la muerte de Roldós nos ha golpeado muy duro y hemos querido alejar a los jugadores del ambiente de su país. Esto no quiere decir que el alejamiento produzca el olvido total, pero creemos que en este lugar (el hotel) hay el solaz necesario para esa terapia", añadió el mencionado técnico.

La delegación, unas 30 personas incluyendo los 22 futbolistas, está alojada en un hotel distante a unos 12 kilómetros al este de la ciudad, sobre la carretera hacia los Andes centrales.

Hohberg dijo que decidió la permanencia del equipo en Lima —que según sus planes iniciales debía viajar hoy a Asunción— por ser una estancia media entre Guayaquil y Paraguay, donde el domingo próximo enfrentará a la selección de ese país por una eliminatoria mundial. Una semana después jugará en Santiago contra la selección de Chile, el tercer integrante de la serie.

Señaló también que como entrenador **"estoy igualmente abocado a tratar de que el jugador ecuatoriano se convenza de que puede jugar al fútbol"**; dijo también que el equipo, que es el líder del grupo, con tres puntos, no realizará ningún partido de práctica con equipos locales.

Refiriéndose a sus rivales acotó que Paraguay es el rival más duro porque tiene un fútbol de fuerza, mientras que Chile es más técnico.

La delegación ecuatoriana en pleno acudió ayer a una misa que se ofició en la catedral de esta ciudad, con la asistencia del presidente Fernando Belaúnde, ministros, embajadores y jefes militares, en memoria de Roldós.

● COLOMBIANOS

BOGOTA, 28 (AP, AFP).— En la selección de fútbol de Colombia, que enfrentará a Perú y Uruguay por la rueda eliminatoria del Mundial de España, definitivamente no actuarán jugadores nacionalizados, según decisión del entrenador argentino Carlos Bilardo, medida que solo adoptará en caso extremo. Tal determinación fue de inmediato aplaudida por los comentaristas deportivos y la afición, que en encuestas celebradas durante las últimas horas a nivel nacional dieron un rotundo "no" a la convocatoria de los naturalizados.

Bilardo contemplaba la posibilidad de llamar al arquero Juan Carlos Delménico y al atacante Jesús Benítez, ambos colombiano - argentinos, para suplir a Pedro Zape y al astro Willington Ortiz, respectivamente, que padecen en la actualidad serias lesiones.

La medida adoptada por Bilardo, fue motivo de prolongados comentarios durante la jornada de ayer y tema obligado de conversación entre los aficionados.

Los "Macacos" se Llevaron los Aplausos

MEXICO, 28 (DPA).— El San Pablo, de Brasil, humilló al seleccionado mexicano de fútbol que se prepara para participar en el Premundial de la CONCACAF, al derrotarlo por 3-0, en el estadio azteca de esta capital, ante un público que abucheó a los dueños de casa y aplaudió el juego cadencioso de los visitantes.

La prensa deportiva local, que desde un principio ha venido señalando las fallas en la preparación del equipo, se preguntó hoy si el seleccionado mexicano estará en condiciones de lograr su clasificación para el Mundial de España, cuando tenga que enfrentarse en Tegucigalpa a los representativos de Canadá, Haití, Cuba, El Salvador y Honduras.

El futbolista brasileño Nilton Pinheiro Da Silva ("Batata"), jugador del América de México, afirmó que después de la "pobre actuación" que ofreció anoche ante el San Pablo, la selección mexicana de fútbol, **"ya no debe preocuparse por el Mundial de España, sino por el de 1986".**

● CHILE INSCRIBE

SANTIAGO, Chile, 28 (EFE).— El director técnico de la selección chilena, Luis Santibáñez, inscribió oficialmente en la lista de los 22 jugadores que viajarán a Asunción, para el partido del próximo 7 de junio frente a Paraguay, a Elías Figueroa y a Miguel Angel Gamboa.

La decisión fue adoptada por el entrenador chileno después de haberse comunicado telefónicamente con Gamboa, quien actúa en el América, de México.

Respecto de Elías Figueroa, que milita en el fútbol de Estados Unidos, se había asegurado con anterioridad su participación en el partido contra Paraguay.

UN EMPATE FLU-FLU

Los Pocos que Estuvieron Silbaron a River y Fluminense

RIO DE JANEIRO, 28 (Especial para CRONICA).— Pobre...pobrísimo espectáculo, que fue abucheado por los aficionados que, escasamente se perdieron entre la amplia geografía del imponente Maracaná. Apenas 8.900 hinchas, concurrieron para silbar estruendosamente el cotejo que brindaron River y Fluminense por el primer partido de la Copa Havelange.

La gente, el aficionado al fútbol, no se engañó. Sabía lo que podía ocurrir, y le dio la espalda a esta parodia que realizaron dos equipos de los más populares del mundo. Resultó triste ver al Maracaná mostrando su desnudez por la carencia de público. Pero no se podía pretender otra cosa. El fluminense, uno de los clubes que cuentan con mayor cantidad de hinchas y es seguido con fanatismo por verdaderas multitudes, no viene jugando bien.

En los últimos partidos decepcionó a toda su "torcida". Por otra parte, River llegó a Río, sin sus figuras fundamentales, y arrastrando un conflicto, que aquí se dio a conocer ampliamente por todos los medios de difusión. Sin Kempes, ni Alonso. Con las ausencias de último momento de Passarella y Juan José López, era fácil entender que el público no concurriera.

¿A quién podía interesarle las presencias de esos apellidos que en Brasil nadie conoce? Porque salvo Fillol, Tarantini y Houseman, el resto, no interesó. Quizá podía ser el joven Ramón Díaz, o el veterano González. Pero las noticias del fútbol argentino llegan bien a Brasil, y los aficionados saben que allá, en el torneo argentino, no están jugando a buen nivel.

Por eso, el público carioca, le dio la espalda a este enfrentamiento. Y no se equivocó. Creemos que nos equivocamos los que concurrimos...

● POBRE ESPECTACULO

Como partido no vale tenerlo en cuenta. Fue "demasiado amistoso". No tuvo la seriedad que debe exigírsele a jugadores internacionales. River vino a defenderse. Entregó terreno y pelota a Fluminense, que dominó ostensiblemente. El equipo local apretó a los argentinos contra el marco de Fillol, que la figura de su conjunto, salvando varias situaciones difíciles. Pero un error garrafal de Paulo Víctor, arquero del "Flu", permitió a Commisso, sobre los 21 minutos, llegar a la red. Insólito e inmerecido. River pasaba a ganar, en el primero y único avance realizado en el primer tiempo.

Sobre los 42', el puntero izquierdo Zezé, aprovechando un centro pasado de la derecha, igualó el partido y así fueron al descanso.

En el segundo tiempo las cosas se agravaron para River. Se fue Tarantini y entró el pibe Abrahamian. Héctor López pasó a la otra raya, y el recién entrante a la punta derecha. Fluminense siguió mandando. River era solo Díaz, y algún intento que no fructiferó. La silbatina creció, porque los brasileñts llegaban hasta el área riverplatense, y no sabían cómo entrar. Y los argentinos, la tiraban a cualquier lado. Muchos empezaron a preguntarse si ése era el verdadero nivel del fútbol brasileño y argentino. Hasta que por suerte llegó el final. Un final que tuvo, cinco minutos antes, dos expulsiones por una agresión inexplicable de Abrahamian a Mario, y posterior reacción de éste.

De todas maneras, el público salió defraudado y los comentarios generalizados al concluir el partido, avalaron esa afirmación.

Los comentaristas radiales no ocultaron su malestar por lo que calificaron de "pobre demostración del River Plate, que tiene muchos de sus jugadores en el seleccionado de su país".

FLUMINENSE 1

Paulo Víctor; Zezinho, Tadeu, Edinho y Valdir; Delei, Gilberto y Mario; Robertinho, Gilcimar y Zezé.

RIVER 1

Fillol; Tarantini (45 m. Abrahamian), Leonardi, Giúdice y H.López; O. Labruna, Iervasi y Commisso; González (2° T. Vega), Díaz y Houseman (2° T. Vieta).

Goles en el 1er. tiempo: 21 m. Commisso (R) y 42 m. Zezé (F).

Expulsados: 42 m. del 2° tiempo, Abrahamian y Mario.

Arbitro: César Cohelo

Estadio: Maracaná de Río de Janeiro.

DE ANGE[...] "JJ" ES M[...] QUE AR[...]

RIO DE JANEIRO, 28 (ANSA).— "El [...] pez, no fue convocado a la Sele[cción ...] técnico César Luis Menotti deb[ido a ...] tad." Así se expresó el director [técnico ...] na, a la prensa brasileña. Tamb[ién señ...] tino que consideraba a Juan J[osé Ló...] Ardiles, actualmente en el Tott[enham ...] para que los periodistas brasile[ños ...] riverplatense, apodado "JJ", [pa]ra qu[e ...] que lo que afirmaba no era na[da ...]

También el técnico de River [o]pinó [...] rían aceptar el desafío de en[fre]ntar [...] partido amistoso.

"Llegué a Río de Janeiro conven[...] efectuaría ese partido, pero estoy sie[...] será realizado. Y lo más grave es que [...] ción emana de la Confederación Bras[...] no del técnico Tele Santana. Entonc[es ...] ustedes —dirigiéndose a los hombres [...] da en el fútbol de Brasil." Así pregunt[ó ...] supo responder.

Sobre el nivel actual del fútbol br[asileño ...] Fillol dijo: "Estuve con Menotti antes [...] El está realmente impresionado de[...] brasileño. Esa es la razón del desafí[o ...] creo que Tele Santana debería acep[tar ...] ansiosos de enfrentarnos con Brasil [...] no son el cuco como lo lo cre[en ...] muc[...]

Volvió a tomar la palabra el técnic[o ...] expresó sobre la selección bra[si]leña: [...] de la selección de este país du[r]ante s[u ...] pa, fueron bastante expresivos como [...] de las favoritas para el Mund[i]al '82 [...] Brasil merece la condición que le dio l[...] ya es favorito para la Copa M[u]ndia[l ...] nuestra Selección naturalment[e] y tan[...]

Labruna defendió la idea del técnic[o ...] tina, César Luis Menotti de mantener l[...] que ha preconizado siempre [...]

Cuando se le inquirió resp[e]cto d[e ...] River así respondió: "River ma[n]tiene [...] equipo desde hace varios años y aho[ra ...] de modificar algunas cosas. Pese a [...] tenemos varios muchachos de la Se[lección ...] mente no estamos atravesando por u[n ...] lístico, pero poco a poco volveremos [...] antiguo nivel. El fracaso en la Copa [...] demasiado..."

Al anunciar la formación del equ[ipo ...] demasiado preocupado por las ausen[cias ...] de Alonso, lesionados, al igual que [...] lesiones están perjudicando a River [...]

Con todo Labruna especificó que s[...] de transición con algunos cambios [...] zaga donde Pavoni dejó por ahora el [...] produje la entrada de mi hijo Omar [...] estas son variantes obligadas porqu[e ...] inmediato con las mentes más tra[...] muchachos en condiciones físicas [...] van a mejorar. Después veremos qu[e ...] la renovación. Sin apresuramientos, [...] tormenta ya haya pasado entonces [...] más conveniente para rearmar el pla[ntel ...] Argentina es el mejor".

Un Regalo Para Pepona Reinaldi

CORDOBA, 28 (De nuestro corresponsal).— Talleres se impuso a Belgrano de esta provincia por 1 a 0, en partido que correspondió a una cláusula por el pase a Belgrano de José Omar Reinaldi, quien en este cortejo se reintegró a su antiguo club. La "Pepona" al saludar a sus compañeros "tallarines" fue objeto de un regalo de despedida y cumpleaños —que en la víspera festejó.

El obsequio para José Omar Reinaldi, fue la pelota con que le hizo el gol del triunfo a Boca, firmada por todos los componentes del plantel. El partido fue presenciado por cerca de diez mil espectadores.

ARAGON CABRERA: DISTEFANO NO SERA TECNICO DE RIVER

El presidente de River Plate, Rafael Aragón Cabrera, desmintió las informaciones procedentes de España que señalaban la contratación de Alfredo Distéfano como nuevo técnico de la institución, señalando que "el técnico es Angel Labruna y su trabajo lo cumple a satisfacción". Estas declaraciones fueron realizadas esta mañana en el aeropuerto de Ezeiza, al retornar la delegación riverplatense que anoche se presentó en Río de Janeiro.

El anuncio había sido realizado en la jornada de ayer, por la prensa deportiva madrileña. Según lo señalado por el diario "Marca", la "Saeta Rubia", que asistió anoche en París a la final de la Copa de Europa entre el Real Madrid y el Liverpool, llegó a un acuerdo firme con el equipo argentino.

El medio de prensa deportivo indica que Distéfano se incorporará a su nuevo destino en agosto.

● NO PASA NADA

"Aquí no pasa nada". Eso es lo que coincidieron en señalar todas las preguntas esta mañana en Ezeiza, en relación con el caso de los jugadores J.J. López y Daniel Passarella. Pero en realidad, ¿qué habrá pasado? Eso es lo que uno se pregunta después de haber escuchado a Rafael Aragón Cabrera "a la ida", cuando Juan José López y Passarella no se hicieron presentes para integrar la delegación. Por ese entonces, el presidente millonario estaba sumamente exaltado y prometía sanciones ejemplares (promesa que no es nueva en él).

Sin embargo, esta mañana, "a la vuelta", Aragón estaba muy sereno. **"Los jugadores no llegaron a la hora a la que tenían que llegar. Cuando se hicieron presentes en Brasil, se integraron sin ningún problema. Ahora, la Comisión Directiva resolverá si corresponde aplicar alguna sanción".** Tras esas brevísimas declaraciones, se fue, sin aclarar más nada.

● LOS JUGADORES

En cuanto a López y Passarella, fue el volante el que se mostró más predispuesto al diálogo. **"Yo no viajé porque estaba lesionado. Cuando un empleado del club me comunicó que tenía que viajar, lo hice, pese a que no iba a poder jugar. No hablé con el presidente en Brasil. No tenía por qué hacerlo. Llegué y me sumé a la delegación. A Aragón lo ví y lo saludé, como siempre. Creo que nos habrá hecho viajar porque en Brasil querían que estuviéramos todos, a pesar de que no podíamos jugar. Hay que pensar que especialmente Daniel (Passarella) es un poco un símbolo del fútbol argentino. Yo creo que voy a poder jugar el domingo, sin problemas. No hay ninguna razón para que me sancionen".**

Precisamente, uno de los "inculpados", el capitán de la selección nacional Daniel Passarella, fue bastante lacónico, respondiendo "nosotros no queremos hablar del tema. Si el señor presidente dijo que nuestro caso será tratado en la directiva, será así, nosotros no sabemos nada".

PALPITANDO LA "B"

NUEVA CHICAGO: El marcador de punta Carrizo, que se resintió nuevamente de su lesión —aductor pierna derecha— no se entrena. Rattalino, se está recuperando. El centrodelantero Gómez ayer hizo fútbol. Abdala, que terminó el partido con Gimnasia lesionado, ya está recuperado y estará presente ante Defensores. Vuelve Larramendi, luego de cumplir la sanción que le aplicó el Tribunal de Penas. Ya se pusieron en venta las entradas populares y plateas. Continúa la conscripción de socios sin cuota de ingreso.

LOS ANDES: El centrodelantero Aldo González será suspendido esta noche por el Tribunal de Disciplina, en su lugar, estará presente Atondo. El marcador Vázquez está haciendo trabajos de recuperación. Ya se pusieron en venta, en la sede social, las entradas populares y plateas para el clásico del sábado ante Banfield.

ESPAÑOL: El marcador central Vilanoba, engripado, no practica. Trezeguet tampoco trabajó ayer, por tener un fuerte golpe en la cadera. El marcador de punta Gallegos ya está recuperado y reanudó los entrenamientos. Deben premios.

EL PORVENIR: Ceballos será el reemplazante de Varoli en la punta izquierda. El marcador central Benítez, debido a las bajas actuaciones, tendrá descanso, y su lugar lo ocupará Fernández. vuelve Del Véliz en el medio campo —sale Benet— pasando Acevedo como número "8". El médico del plantel, Rodríguez, tiene problemas en la columna. Tiene que hacer reposo absoluto.

BANFIELD: El volante Pascutti reaparece en tercera división. El marcador Peñaloza cumple la sanción que le aplicó el Tribunal de Penas el próximo sábado. No habrá variantes. Hoy, en la cancha, se reunieron en un asado, dirigentes y jugadores. habría un premio especial si le ganan a Los Andes. En la sede social, Carlos Pellegrini 1635, ya están en venta las entradas populares y plateas.

ESTUDIANTES: El marcador de punta Filipetti, ayer comenzó a practicar y es casi segura su vuelta para el sábado. Gizzi y Baldovino no se entrenaron martes y miércoles, debido a que se quemaron con cal viva durante el partido con los "mates" quilmeños. Ponce se está recuperando. Mastromauro y Ciccarello están cumpliendo sanciones que le aplicó el Tribunal de Penas. En la sede social se inauguró una pileta climatizada.

TIGRE: El volante Fiori, ya recuperado del pellizco de menisco que lo mantuvo alejado durante varias fechas, ayer reanudó las prácticas. El arquero Cafaro reaparece en tercera división.

TALLERES: El centrodelantero Pinasco, con un problema en la rodilla derecha, no practicó el lunes, martes y miércoles. Ernesto Raúl Herrera no jugará más en el primer equipo —según palabras de allegados a Villamor— mientras continúe como DT Antonio Villamor. Giménez y Pereyra fueron "borrados" del plantel.

ATLANTA: Ante la renuncia presentada por Manera, se haría cargo del plantel Américo Pérez. Elizeche o Cuiñas jugarían por el expulsado Raffaelli. Rocca, recuperado, está en condiciones de reaparecer. El puntero Damiano fue operado de amígdalas. No entrena. mañana se sabrá cuándo será operado el "Gringo" Sacconi de los ligamentos internos de la rodilla derecha.

ARSENAL: El marcador de punta Burruchaga, que está haciendo el servicio militar en Campo de Mayo, por ese motivo, no practicó con el resto de sus compañeros. Javier Novoa, está realizando trabajos de recuperación en su domicilio. Acevedo, con un tirón en la pierna derecha, se movió en forma muy liviana. Alberto Curini, estará en el banco.

DALMINE: Alfredo Letanú, que había tenido un accidente automovilístico comenzó a practicar, pero todavía no está en condiciones de volver. El arquero Bignone continúa enyesado. Ifran, cumple el sábado la sanción que le aplicó el Tribunal de Penas. No habrá cambios.

ALL BOYS: El volante Papandrea está entrenándose liviano, pero todavía no puede jugar. Horacio González, no practica. Al puntero Villarreal, le sacaron el yeso y está haciendo ejercicios de recuperación. Morandini cumplió y jugará desde el vamos. José Santos Romero reaparece en tercera división, después de tres años sin jugar. Lo convenció la hinchada.

GIMNASIA: Jorge González, ayer hizo media hora de fútbol. Fernando Rodríguez comenzó a practicar liviano. Luis Roselli, se volvió a resentir de la lesión —recto pierna derecha— y no podrá reaparecer. Restelli, reemplazaría al uruguayo Jorge Rodríguez. Ribas, recuperado de la conmoción cerebral, reanudó los entrenamientos. Ali, —fue separado del plantel— ayer no practicó.

TEMPERLEY: El plantel profesional, si esta noche, no cobra los sueldos atrasados, correspondientes a los meses de marzo y abril, mañana [...] telegramas a la institución, r[...] do la deuda total. Los que m[...] los telegramas, son estos ju[gadores: ...] Cassé, Massotto, Campelo, [Es]quivel, Almeida, Zinna, Rom[...] dedo, Héctor López y Forgu[...]

MORON: Serios problemas [para ar]mar el equipo tiene el técni[co ...] Griguol, debido a la cantidad [de lesio]nados que hay en el plant[el ...] ellos, Galván, Marucci y Rui[...]

DEFENSORES: La entidad [...] con una cena-show el 75 an[iversario ...] Para enfrentar a Chicago, [...] cambios.

ARGENTINO DE QUILMES: [...] se quemó la pierna derech[a ...] entrena. Parada, tampoco [...] Barrera, cumplió la sanción [...] naria y Zielinscky, cumplir[á ...] do. Hoy cobraron ab[...]

ALMAGRO: Dimitruk, ya [...] do, reaparece ante Quilmes [...] Ameijenda jsgará en lugar [...] que irá al banco. Jugaría Fe[...] Catalán, que no está rindien[do ...] lia, comenzó a practicar ayer [...] cumplió la sanción disciplin[aria ...] De León sería el nuevo direc[tor técni]co.

ALMIRANTE BROWN: Si s[...] a Ortiz, Genaro jugará de [...] central y "Puchi" Sánchez, [...] dor de Punta. Vuelve Héctor [...] la punta izquierda. Todo, c[...] entrenarse en forma liviana [...]

HAY BRONCA EN JUNIN

Pagan, o los Jugadores no se Presentan; hoy, Reunión Clave

Sarmiento vive momentos decisivos. Sus dirigentes, habiendo entrado el torneo en su etapa final, están movilizándose en búsqueda de la solución del problema, con relación al aspecto económico.

El alejamiento de Roberto Perfumo fue la primera chispa. La explosión llegó más tarde. Los jugadores, disconformes con la deuda, y con la separación del anterior técnico, comenzaron a alzar las voces, y ahora, se llegó a los hechos. Sarmiento vive horas de angustia, y si la solución no llega pronto, puede quedar embarcado en la terminante sentencia del descenso.

—Nos deben dos meses, y todos los premios del año. Fuimos aguantando, esperamos, tratamos de salir adelante, a pesar de la mala suerte, pero los directivos complican todo. El presidente es un exaltado. No se puede conversar. Amenaza, insulta, no sabe llevar una conversación coherente adelante. Por él se fue Roberto, que es un tipo fenómeno, y no tenía ninguna culpa de todo lo que pasó. Aquí, si hay culpables hay que buscarlo en la comisión directiva. No le pagan al plantel, ni le han pagado los premios en todo el año. Sin embargo, todos nos jugamos. Algunos partidos se perdieron de mala suerte. El público sabe que tenemos razón. Pero ahora se termina. Les dimos plazo hasta esta noche. Si no nos pagan, contra Racing no jugamos...

Esto es lo que nos dijo un jugador del plantel, quien telefónicamente se comunicó con nosotros esta madrugada, después de la reunión que mantuvieron anoche con los dirigentes.

Por parte del plantel concurrieron a la reunión, los jugadores Spósito, Iglesias, Peremateu y Oscar López. La deuda, queda dicho, comprende el pago de los meses de marzo y abril y todos los premios del año, salvo el partido de la primera rueda que fuera ganado por los juninenses. El domingo, ya se jugará el desquite de ese encuentro, pero en Avellaneda, ¡y todavía no cobraron el resto!

● TAMBIEN PIZARRO

Federico Pizarro, a cargo de la dirección técnica, pero que todavía no firmó su respectivo contrato, también se reunió con los directivos. Antes que se realizara la conversación con los representantes del plantel, el técnico mantuvo un dilatado diálogo con el presidente y colaboradores de Sarmiento. La posición de Pizarro quedó ratificada anoche. **"Si no me brindan el total apoyo, si no se soluciona el problema de dinero que tiene el plantel, yo no firmo, y me voy"... "No puedo tomar esta responsabilidad, e irme al descenso sin luchar. Yo creo que hay plantel como para pelear tranquilamente la permanencia. Es más, no creo que, si trabajamos con seriedad, Sarmiento se vaya al descenso"...**

Pero la situación económica es difícil y los dirigentes salieron a buscar plata para tratar de paliar la situación. El más inflexible es el titular de la entidad, señor Sabella, quien junto con Ricardo Tamburini, presidente de la subcomisión de fútbol, están enfrentados abiertamente con el plantel profesional. Varios de los integrantes del equipo, estarían a punto de adoptar una decisión. **No jugarían contra Racing, y se volverían a Buenos Aires, por haber sido amenazados por simpatizantes juninenses. "Algo similar ya lo intentaron con Perfumo. Amenazan a nuestras familias. Es una barbaridad. Si no me pagan, me vuelvo"...** Esta es otra opinión del plantel de Sarmiento. Así están las cosas... Esta noche, pueden conocerse definiciones espectaculares...

No obstante, algunos integrantes de la Comisión Directiva del club de Junín son optimistas al afirmar que todo se solucionará en "cuestión de horas" y nuevamente "la calma volverá a reinar".

Más allá de esto, otros insisten en que la crisis en que se encuentra Sarmiento "no tiene posibilidades de recuperación", justificando esta afirmación en que "son muchos los desaciertos que se han cometido".

Los socios y simpatizantes, por su parte, parecen mostrar una actitud de incómoda espera, aguardando los acontecimientos de esta noche para "recién hacer oír su voz".

Así planteadas las cosas, como se dijo, la reunión de hoy puede ser definitiva y, más allá de pronósticos, queda en claro que después de esta noche, las novedades en Sarmiento serán de mucho peso.

TROSSERO ES ROJO

Enzo Trossero ya está con un pie en Independiente, y vendrá a nuestro país a incorporarse a los "Rojos" para el Nacional. Allá, en Francia, en Nantes, el titular de los de Avellaneda, Pedro Iso, concretó el retorno en el día de ayer, y el ex internacional argentino, volverá a vestir la camiseta del club que lo transfirió. Por otra parte, el presidente de Independiente, afirmó que ahora "iré tras la contratación de Enzo Ferrero, jugador con el que ya existe un principio de acuerdo. Falta saber si la institución española se aviene a realizar la operación".

● BOCA-RACING

MAR DEL PLATA, 28 (De nuestro corresponsal).— Después de mucho estudiar los calendarios de amistosos que ostentan **Boca y Racing**, finalmente se fijó el próximo **3 de junio**, para que ambos equipos se enfrenten aquí en **Mar del Plata**, por un trofeo que instituirá el **Diario El Atlántico**, para premiar al ganador del choque.

El escenario para la trascendental topada será el estadio mundialista, que a partir de las 21 encenderá sus luces para ser testigo de este añejo clásico del fútbol argentino.

La confirmación de esta noticia ha originado un gran interés entre los aficionados de la ciudad balnearia que esperan ver en acción a las máximas estrellas de ambos equipos. Por el lado de **Boca**, quedó arreglado que se presentará en su alineación a **Maradona, Brindisi, Pernia y Perotti.**

Por el lado de **Racing** se aseguró la presencia de **Carrasco, Berta y Van Tuyne.** Esto, cabe remarcar, sólo será alterado en el caso de que ocurriera alguna lesión descalificadora en los jugadores antes apuntados.

De acuerdo con lo manifestado por el uruguayo **Juan Ramón Carrasco**, este partido tendrá una motivación especial para los futbolistas que ingresen al campo de juego, porque entre los componentes de ambos planteles han hecho una apuesta de **30 mil dólares**, a la que se hará acreedor el equipo ganador.

RESERVAS: Se completó ayer en forma parcial la 17° fecha del campeonato de reserva. Los resultados fueron los siguientes: Racing 0, Boca 0; San Lorenzo 2, Argentinos, 1; Newell's 3, Vélez 1 y River 1, Independiente, 0.

Estudiantes, Colón y Central ganaron puntos a Unión, Sarmiento y Huracán, respectivamente.

Central y Estudiantes continúan al tope de la tabla con 22 unidades. Escolta Newell's, con 21. Tercero Vélez, 19.

'Santo' Poco Feliz

MAR DEL PLATA, 28 (De nuestro corresponsal).— Debido a continuos problemas con algunos integrantes del primer equipo, entre ellos el veterano Osvaldo Potente, habrían renunciado a sus cargos el presidente y secretario de la subcomisión de fútbol del club San Lorenzo, de esta ciudad.

Los señores Carlos Dazeo y Juan Cruz, respectivamente, fundamentarían sus dimisiones en diversos problemas de orden interno ya que consideran, entre otras cosas que "deben trabajar sin el mínimo apoyo necesario". Los nombrados están disconformes con el manejo y la carencia de colaboración de los componentes de la comisión directiva.

Precisamente, éstos, ya se están moviendo para intentar que los supuestamente renunciantes revean sus decisiones.

San Lorenzo encabeza en este momento las posiciones del campeonato "Clasificación" y aparentemente la tirantez que existe entre los dirigentes no ha llegado al equipo, aunque se teme que a la brevedad surjan inconvenientes por atraso.

Con respecto a Potente, no ha rendido en la medida de lo esperado, e inclusive demostró escasa predisposición para trabajar con sus compañeros. Su actual ausencia del conjunto —por lesión— se prolongaría indeterminadamente ya que el equipo ha ganado en velocidad y armonía desde que el ex jugador de Boca quedó al margen de la formación titular.

Otro problema que afecta a San Lorenzo es el alejamiento paulatino de personas que, recientemente, prometieron "poner el hombro" ante la difícil situación económica. Sólo Luis Seijo —el ex presidente de Huracán— se mantiene firme en su puesto de "Mecenas".

SIGUEN ALARDEANDO

El español **Manuel Pérez Barreiro**, manager de Luis Ibarra, declaró ayer que su pupilo es **"muy superior"** a Santos Laciar, frente a quien tratará de reconquistar el cetro mundial mosca (AMB) el venidero sábado 6 de junio en el Luna Park.

Según el empresario, Ibarra es un púgil casi "exquisito", dotado de las cualidades estilísticas que han distinguido siempre a los boxeadores "colonenses" (nativos de la provincia panameña de Colón). "Allí surgieron nada menos que **Ismael Laguna, Ernesto Marcel** y **Antonio Amaya**, tres brillantes campeones de la década del '60.

"Laciar no nos ha causado buena impresión —siguió Pérez Barreiro—. **No lo vemos bien preparado y creemos que no tiene chance de ganarle a nuestro muchacho. Ibarra lo supera en velocidad, estatura, alcance y recursos. Solo un imponderable nos privará de retornar a Panamá con la corona".**

El extrovertido conductor de Ibarra deslizó estos conceptos mientras el desafiante realizaba una corta sesión de gimnasia, ya que ayer volvió a prescindir de la práctica boxística específica, la que retomará hoy, según se informó.

En cuanto al argentino, hizo 6 vueltas de guanteo con Rubén Paniagua y el zurdo panameño Alex Miranda. Poco a poco va consiguiendo velocidad y "metiendose" en lo que será su tarea "obligatoria": **acosar a Ibarra, acortando distancias. Rotación de cintura, desplazamientos para alejarse de la mano izquierda rival y partidas de derecha son las recetas para que el cordobés evite sobresaltos y retenga su título.**

WALTER GOMEZ: El campeón argentino y sudamericano de los medianos juniors está más que contento. Mañana al mediodía le será retirado el yeso que inmoviliza su mano derecha desde hace 3 meses. Luego de 30 días de entrenamiento estará en condiciones de reaparecer.

PALMA SE PREPARA: Con el propósito de mantenerse en forma, el campeón mundial de los supergallos llevará a cabo un combate a 10 asaltos el viernes 5 de junio en la sureña ciudad de Caleta Olivia. Será su rival el brasileño **Danilo Batista.**

APTITUDES: Proseguirá esta noche, a partir de las 21.30, el Campeonato de Amateur para debutantes correspondiente a 1980, en el estadio de la Federación Argentina de Box, Castro Barros 75.

UNIDOS: Mañana, como todos los viernes, habrá boxeo aficionado en el club Unidos de Pompeya, de la Avenida Sáenz 871.

● NOCAUT REAL

SANTIAGO, Chile, 28 (AFP).— El liviano mendocino **Norberto Reyna** (61) derrotó por nocaut en el 6° round al campeón latinoamericano de la división, el chileno **Pedro Miranda** (60.800) tras soportar una caída con cuenta en la segunda vuelta.

SI LEONARD RENUNCIA VA PIPINO CON DURAN

MEXICO, 28 (ANSA).— Existen grandes posibilidades de que los ex campeones mundiales de peso welter, **Pipino Cuevas** y **Roberto Durán**, se enfrenten por el título del Consejo, en caso de que Ray "Sugar" Leonard renuncie al mismo. Tal anuncio fue formulado por el presidente del CMB, **José Sulaiman**, quien no conoce aún qué decisión tomará el norteamericano si obtiene el cetro mediano junior de la Asociación, que disputará al ugandés **Ayub Kalule** el próximo 25 de junio en la ciudad texana de Houston.

Sulaiman dijo que Leonard tiene plazo hasta el 25 de noviembre para exponer su corona welter. Ese día se cumplirá un año de la "reconquista" frente a Duran. Solo si pelea se ajustará al reglamento del Consejo. Esta entidad ha establecido un término de 7 días para que Leonard defina su situación en el supuesto de vencer a Kalule.

Si resuelve renunciar al título welter, **se citaría a un pleito directo entre Pipino y "Mano de Piedra"**, boxeadores que, con el ascenso de **Wilfredo Benítez** a la división inmediata superior tras vencer a Maurice Hope, se sitúan en los puestos uno y dos del ranking, respectivamente.

● BUEN TRABAJO

El campeón nacional de los gallos, **José Narváez**, que el sábado intentará arrebatarle la corona sudamericana a **José Uziga** en el Luna Park, dejó excelente impresión en su trabajo de gimnasio, realizado junto al minimosca Rodolfo Rodríguez. Tras su derrota en Sudáfrica, el pupilo de Héctor Mora no ha abandonado el entrenamiento y está que "corta un pelo en el aire". El choque con Uziga —a quien despojó del cetro nacional y el invicto el año pasado— es largamente esperado por la afición, especialmente después del brillante desempeño de este último en ocasión de enfrentar al campeón mundial, Guadalupe Pintor.

El segundo acto del pleito, por tanto, promete ser realmente interesante. Con Ramón Soria, se trata, sin duda, de los dos mejores gallos del país.

PIQUET, EL MEJOR

Fue Primero en Montecarlo; Reutemann, Penalizado, Quedó Noveno

TEXTOS DE NUESTRO ENVIADO ESPECIAL, ROBERTO CAROZZO

MONTECARLO, 28 (Enviado especial).— El brasileño Nelson Piquet, con **Brabham, logró hoy el mejor tiempo, al cumplirse la primera jornada de clasificación con vistas a la 6ª edición del Gran Premio de Mónaco de Fórmula 1 que se llevará a cabo en el circuito callejero de esta ciudad el próximo domingo a partir de las 10.30, hora de la Argentina.**

Piquet, quien dominó durante toda la prueba, evidenciando una superioridad casi excluyente, alcanzó un registro de 1'25"710/1.000.

El segundo mejor tiempo fue para el canadiense **Gilles Villeneuve, (Ferrari)**, con 1'26"891/1.000, mientras que Alan Jones (Williams) se ubicó en el tercer lugar con 1'26"938/1.000.

El argentino Carlos Alberto Reutemann, que había logrado el cuarto mejor tiempo con 1'27"032/1.000, fue relegado al noveno lugar al ser penalizado ya que, al cumplirse 45 minutos de clasificación, su Williams no pasó satisfactoriamente uno de los controles de boxes, pues no presentaba la diferencia de 6 centímetros de despege del suelo, como marcan los reglamentos de la FISA.

En consecuencia, Reutemann pasó a ocupar el noveno puesto, siendo su tiempo corregido de 1'27"643/1.000. Nigel Mansell, con Lotus, quedó ubicado en el cuarto lugar, con un registro de 1'27"174/1.000.

Cabe indicar que al cumplirse 40 minutos de clasificación, el tiempo de Reutemann se ubicaba en tercer lugar, detrás del de Piquet y Jones, pero diez minutos después, Villeneuve, en gran actuación, consiguió el segundo registro, relegando a los dos pilotos de la escudería Williams.

El próximo sábado, también a partir de las 8 y hasta las 9 (hora de la Argentina), se cumplirá la segunda y última prueba de clasificación, con vistas a la competencia del domingo. Esta se correrá a 76 vueltas al trazado callejero de Montecarlo, con una extensión de 3,313 kilómetros.

● **TRASCENDENCIA**

En esta sexta competencia puntable bien puede definirse la posibilidad de Carlos Alberto Reutemann en cuanto a la consolidación de sus aspiraciones de coronarse en esta temporada campeón mundial.

Con doce puntos de ventaja sobre el brasileño **Nelson Piquet**, con 16 de luz sobre su coequipier, el australiano **Alan Jones**, y con una regularidad que le ha permitido superar el record de llegadas que ostentaba **Juan Manuel Fangio**, a ello agregado su autoridad conductiva y un sólido estado anímico, el piloto argentino aspira a imponerse el domingo próximo, repitiendo el halago que consiguió en la anterior edición de esta tradicional carrera. **Si Reutemann logra triunfar, se puede asegurar que tiene más de medio campeonato en su poder.**

El argentino vino preparándose a conciencia entrenando en el autódromo francés Paul Ricard, trabajando sobre todo con la prueba de la suspensión hidromecánica.

Pero no solo Reutemann representará a Argentina en un fin de semana con el ruido de Montecarlo; otro piloto que será protagonista del vértigo es **Oscar Larrauri**, quien el sábado competirá en una carrera de Fórmula 3, que no será puntable para el Campeonato Europeo, en el que el volante rosarino está ubicado en tercer lugar. Esta competencia se desarrollará sobre 24 vueltas y comenzará a las 12, hora argentina.

La troupe del automovilismo internacional ya se ha adueñado del pequeño principado. El domingo, 20 máquinas se distribuirán en la grilla de partida y para Reutemann la alternativa reviste una importancia fundamental para distanciarse en la punta del campeonato y asentarse como cabeza de su equipo.

LA CLASIFICACION

MONTECARLO, 28 (Enviado Especial).— Nelson Piquet, con Brabham, ocupó hoy el primer lugar en las pruebas de clasificación que se llevaron a cabo en el circuito callejero de esta ciudad, correspondientes al Gran Premio de Mónaco, de Fórmula 1, que se correrá el próximo domingo. El brasileño logró un tiempo de 1m. 25s. 710/1000. Carlos Reutemann, por su parte, fue penalizado y le correspondió el noveno puesto, con un registro de 1m. 27s. 643/1000. La clasificación de esta jornada,

PILOTO	MARCA	TIEMPO
1º N.Piquet (Brasil)	Brabham	1m25s710/1000
2º G.Villeneuve (Canadá)	Ferrari	1m26s891/1000
3º A.Jones (Australia)	Williams	1m.26s938/1000
4º N.Mansell (Inglaterra)	Lotus	1m27s174/1000
5º R.Patrese (Italia)	Arrows	1m27s447/1000
6º J.Laffite(Francia)	Talbot	1m27s468/1000
7º M.Andretti (EE.UU.)	Alfa Romeo	1m27s512/1000
8º A.Prost (Francia)	Renault	1m27s623/1000
9º **C.Reutemann (Argentina)**	**Williams**	**1m27s649/1000**
10º E. De Angelis (Italia)	Lotus	1m27s127/1000
11º J.Watson (Irlanda)	McLaren	1m28s137/1000
12º B.Giacomelli (Italia)	Alfa Romeo	1m28s335/1000
13º R.Arnoux (Francia)	Renault	1m28s613/1000
14º P.Tambay (Francia)	Theodore	1m28s897/1000
15º A. De Cesaris (Italia)	McLaren	1m28s966/1000
16º D.Pironi (Francia)	Ferrari	1m29s150/1000
17º H.Rebaque (México)	Brabham	1m29s188/1000
18º E.Cheever (EE.UU.)	Tyrrell	1m29s282/1000
19º M.Surer (Suiza)	Ensign	1m29s611/1000
20º J.P.Jabouille (Francia)	Talbot	1m29s752/1000

No clasificaron: S. Stohr (Italia-Arrows) 1m29s789/1000; K. Rosberg, (Finlandia-Fittipaldi) 1m29s924/1000; M. Alboreto (Italia-Tyrrell) 1m30s699/1000; B. Gabbiani (Italia-Osella) 1m30s963/1000; Ch. Serra (Brasil-Fittipaldi) 1m32s109/1000; P. Ghinzani (Italia-Osella) 3m31s 816/1000.

EL GALLO CACAREA

El Campeonato Apertura de básquetbol de primera división "B" parece ya tener a su gran candidato. Fecha a fecha el equipo de Morón está demostrando su capacidad y el porqué de sus lógicas pretensiones de lograr el ascenso. Anoche, por la cuarta fecha, superó claramente a Platense, por 69 a 57 (P.T. 35 a 33).

Un triunfo que no merece ninguna discusión. Morón fue superior al equipo "calamar", aunque recién en la segunda etapa pudo plasmar ese mejor trabajo en el marcador.

Precisamente en los veinte minutos finales surgió la figura del pivot norteamericano Jim Bates, quien marcó el desequilibrio.

No solo se constituyó en el goleador con 25 tantos, sino que todos los rebotes, ya sea en el tablero defensivo como ofensivo, fueron de él.

Platense, que en la primera etapa le presentó tenaz resistencia, tanto es así que la perdió por un doble, no aguantó el ritmo y cayó sin atenuantes.

Náutico Hacoaj sigue al acecho del conjunto del oeste. Logró un contundente éxito ante Náutico Buchardo, por 91 a 61, en tanto que Huracán de San Justo se recuperó de su único traspié y le ganó cómodamente a Comunicaciones, por 88 a 65.

Banfield debió esforzarse para imponerse a Defensores de Santos Lugares por 67 a 65, en tanto que Macabi batió con holgura a GEBA, por 94 a 79.

POSICIONES: Morón 8; Hacoaj y Huracán 7; Banfield 6; Platense y Macabi 5; Buchardo, Defensores y Comunicaciones 4; GEBA 3.

● **DUELO EN EL BASQUET**

Víctima de un sincope cardíaco falleció en La Plata el titular de la Federación de Buenos Aires, Julio César Harretche, quien también era miembro del Consejo de la CABB.

LUZ ROJA PARA BOCA

El campeonato apertura de básquetbol de primera división "A", cada vez está tomando más color y emoción. Esa emoción seguramente será mayor esta noche en el gimnasio de Independiente, donde el equipo local se las verá con el invicto puntero de la zona "B", Boca Juniors, en el match excluyente de la quinta fecha de la rueda de clasificación. En cambio, el panorama se presenta más aliviado para el líder de la zona "A", River Plate, que en el gimnasio de Obras Sanitarias recibirá a San Andrés.

Los "rojos" se juegan hoy toda su suerte. Irán en procura de un triunfo que les posibilite clasificarse. Ya perdieron ante Obras y un nuevo traspié los dejaría en difícil situación.

Boca cuenta con jugadores de experiencia y calidad como el "Gurí" Perazzo los norteamericanos Hubert y Lavender, Scola y Leveau. Independiente no se queda atrás, ya que tiene a los "yanquis" Guillón y Baldwin, quien aún no está recuperado de su lesión en la mano derecha, el pilar Jorge Martín, otra vez en gran nivel, el base Barrales, la capacidad de golear de Fuentes y la fuerza del "sordo" Fernández.

El programa completo de encuentros es el siguiente: **ZONA "A":** Ferro Carril Oeste - San Lorenzo; River Plate - San Andrés, en Obras Sanitarias, y Vélez - Gimnasia y Esgrima La Plata. **ZONA "B":** Independiente - Boca; Lanús - Atlético San Miguel e YPF - Obras, en Pinocho.

● **GANO NEWELL'S**

LIMA, 28 (AFP).— El equipo argentino Newell's Old Boys ganó ayer fácilmente al boliviano San Martín por 98/61, en la segunda fecha del campeonato sudamericano de clubes campeones de básquet femenino, que se disputa en esta capital.

GARCIA NOMBRO EL PLANTEL

La nómina de los jugadores preseleccionados por Raúl García, no varió mucho con relación a la que había suministrado Miguel Angel Ripullone. A los 17 jugadores designados por el "Bala", el nuevo entrenador agregó a Fernando Prato, Carlos Pellandini, Daniel Barrales y Rubén Fernández y eliminó a Gustavo Aguirre, quien juega en el Vasco da Gama.

Los veinte jugadores que comenzarán a trabajar el 18 de junio para el sudamericano de Uruguay, son éstos: Carlos Raffaelli, Carlos Romano, Gabriel Milovich, Eduardo Cadillac, Miguel Cortijo, Luis Oroño, Luis González, Javier Maretto, Mauricio Musso, Daniel Arejula, José Luis Pagella, Jorge Faggiano, Marcelo Duffy, Ricardo Rattone, Adolfo Perazzo, Jorge Martín, Daniel Barrales, Rubén Fernández, Carlos Pellandini y Fernando Prato.

Los Pumas al Acecho

La última determinación asumida por el entrenador del seleccionado argentino de rugby, **Luis Gradín**, habla a las claras del respeto que profesa por el representativo de **Inglaterra**, al que enfrentará el próximo sábado, en partido de ida. Dicha decisión es la de incluir en **Los Pumas**, a jugadores experimentados que le brinden una seguridad emocional.

Gradín, al término de la práctica efectuada por el plantel seleccionado, dio a conocer la formación titular que tendrá la responsabilidad de lograr una buena presentación ante la selección anglosajona, en el estadio de **Ferro**.

El técnico desistió de hacer jugar en el primer encuentro, a elementos como el **hoocker Lucke** o el **wing Gaweloose**, que son valores que se vienen desempeñando muy bien en el torneo local.

Entre otras cosas, **Gradín** también explicó, con amplia gama de detalles, las razones por las que sustituyó a **Soares Gache** por **Landajo**.

"Pienso que como mediocrum Landajo me puede dar más posibilidades de recibir libre la pelota, y con la tercera línea más alejada. Si bien Soares Gache aparece como mejor dotado en el sentido de conducir a su fowards, es evidente que su sustituto posee un excelente pase largo con el cual Porta puede accionar con más libertad".

Sobre la estrategia a emplear, agregó: **"La idea es abrir a las puntas y si no llega el remate desde allí, entonces buscaremos una rápida recuperación de la pelota, tratando de desequilibrar con un segundo movimiento".**

También expresó con respecto al funcionamiento: **"Estudiamos muchos amagues desde la base y varias salidas de los scrums para posibilitar la entrada de Porta con la tercera línea o con los dos centros recibiendo la apertura por el lado de adentro. De acuerdo con lo que tenemos planificado Iachetti cumplirá un papel fundamental en el line - out, donde deberemos hacer prevalecer nuestro ataque, para sacar ventajas".**

La formación será la siguiente: **Baetti; Campo, Madero, Loffreda, Cappelletti; Porta, Landajo; Ure, Travaglini, Peterson; Iachetti, Branca; Morel, Cobo y Rodríguez.**

LES HICIMOS 'COCINERO'

BARCELONA, 28 (EFE).— La selección argentina de hockey sobre césped derrotó a su similar española por cinco a cero en un amistoso disputado en la localidad catalana de Terrassa.

El desarrollo del encuentro, penúltimo de la gira por Europa de los argentinos antes de un campeonato del que saldrá el representante americano para el mundial de Malasia, quedó perfectamente reflejado en el marcador que ya en la primera parte enseñaba un 3 a 0.

En este período la mayor rapidez, colocación y marcaje de los argentinos desbordaron totalmente al combinado español, que estuvo completamente desdibujado y dio la sensación de desconcierto, jugando en la mayor parte de esta primera mitad dentro de su propia parcela con tímidas escapadas que nunca llevaron demasiado peligro.

Los goles fueron logrados por **Vinue**, de penal - corner, en el minuto 6; a los 11 minutos **Altube** logró el segundo en difícil posición, aprovechando un rechazo defensivo; a los 24 **Mendía** consiguió el tércero al rematar un centro de **Casaurang**.

A los 33 minutos Altube consiguió su segundo gol y cuarto del partido tras ejecutar un tiro por falta del guardameta español. En el último minuto Torres puso el 5-0 que resulta el mejor marcador obtenido por Argentina en la gira europea. Mañana los argentinos jugarán su último partido con otro equipo español.

● **CHILE SE POSTULA**

SANTIAGO, Chile, 28 (ANSA).— Gustavo Benko, presidente del Comité Olímpico de Chile, señaló que su país oficializará la petición de ser sede de los Juegos Panamericanos en 1987.

Benko viajó a México donde se efectuará el próximo domingo la reunión en la cual se recibirán las postulaciones oficiales para hospedar esos juegos.

Además de Chile también se postula Ecuador. Benko dijo que solo se sabrá en definitiva el elegido el 11 de julio próximo, en la reunión de la Organización Deportiva Panamericana (ODEPA), que se realizará en Caracas.

● **RECORD**

El ciclista bonaerense **Marcelo Oscar Alexandro** mejoró aquí el record argentino para el kilómetro a tiempo con partida detenida al marcar un minuto, ocho segundos y cinco centésimos para esa distancia.

También el marplatense **Gabriel Curtuchet**, logró una excelente marca en persecución individual sobre 3000 metros (38m 48s 95/100) con lo que alcanzó la meta requerida para participar en el campeonato mundial a disputarse en la República Democrática de Alemania.

● **KARATECAS A JAPON**

El 9 de junio próximo partirá rumbo a Japón la delegación de la Federación Argentina de Karate que participará en el campeonato mundial de la especialidad a realizarse en Toklo desde el 12 de junio hasta el 14 del mismo mes.

QUEDAN CINCO ARGENTINOS

Francia: Vilas, Clerc, Cano, Ganzábal y Bengoechea Siguen en Carrera

PARIS, 28 (AFP, UPI y AP).— Con las victorias que ayer consiguieron **José Luis Clerc, Ricardo Cano y Alejandro Ganzabal**, sumadas a las que obtuvieron anteriormente **Eduardo Bengoechea, y Guillermo Vilas**, son cinco los argentinos de los nueve que iniciaron la competencia, que continúan participando en el Campeonato Abierto de Tenis de Francia, uno de los cuatro más importantes del mundo, que se desarrolla en Roland Garros. Por los 32 avos. de final, Vilas enfrentará ahora al francés Pascal Portes, Clerc al chileno Alvaro Fillol y Cano al norteamericano Steve Krulevitz. Una de las sorpresas de la jornada la brindó el ecuatoriano **Ricardo Ycaza** al batir al finalista de este torneo el año pasado, el norteamericano **Vitas Gerulaitis**, por 4 - 6, 6 - 2, 7 - 5 y 7 - 5. Ycaza calificó a su halago, como el mejor triunfo de su carrera. Al suspenderse el encuentro por la lluvia, el sudamericano de 23 años ganaba por dos sets a uno, luego confirmó la victoria.

● GANO PECCI

El eficiente paraguayo, **Victor Pecci**, venció al italiano **Vittorio Magnelli** por 6 - 2, 7 - 5 y 6 - 1, mientras el norteamericano **Jimmy Connors** debuto ayer con un aplastante triunfo sobre el francés **Christophe Roger Vasselin**. A pesar de su neta superioridad, Connors —segundo mejor jugador del mundo— debió ceder un set a su joven rival.

El resultado final fue 6 - 1, 7 - 5, 3 - 6 y 6 - 3. El traspie de Connors en el tercer set fue justificado en parte, por las dos interrupciones debidas a la lluvia, que sufrió este partido, suspendido durante más de dos horas en total.

Otro triunfo importante fue el que consiguió el ecuatoriano **Andrés Gómez** ante **Eddie Edwards** de Estados Unidos por 4 - 6, 6 - 2, 6 - 3, 1 - 6 y 6 - 3. El checoslovaco **Ivan Lendl**, al parecer repuesto de una lesión en la espalda, derrotó al australiano **John Fitzgerald** por 7 - 5, 7 - 5 y 6 - 4. Por su parte **Peter McNamara** aventajaba al francés **George Goven** por dos sets cuando el partido fue suspendido por la oscuridad.

● OTROS RESULTADOS

Tomas Smid (Checoslovaquia) a **Zeljo Franulovic** (Yugoslavia), 6 - 1, 7 - 6, y 6 - 2; **Mel Purcell** (EE.UU) a **Andres Maurer** (Alemania Occ.) 3 - 6, 4 - 6, 6 - 1 y 6 - 1; **Pavel Slozil** (Checoslovaquia) a **Gianulca Rinaldini** (Italia), 6 - 2, 3 - 6, 6 - 2 y 6 - 3; **Gabriel Urpi** (España) a **Christophe Casa** (Francia), 7 - 5, 4 - 6, 6 - 4 y 6 - 0; **Patrick Proisy** (Francia) a **Paul Kronk** (Australia), 6 - 3, 6 - 3 y 6 - 1.

● DAMAS

Mima Jausovec (Yugoslavia) a **Iabel Villinger** (Suiza), 6 - 3, 4 - 6 y 6 - 0. **Paula Smith** (EE.UU) a **Betty Stove** (Holanda) 4 - 6, 6 - 4, 7 - 5; **Mary Pinterova** (Checoslovaquia) a **Dunklhes Lee** (Corea del Sur), 6 - 1, 0 - 6 y 6 - 1; **Hanna Strachovora** (Checoslovaquia) a **Diana Gelbert** (EE.UU), 7 - 5 y 6 - 4; **Andrea Jaeger** (EE.UU) a **Andrea Temesvari** (Hungria) 4 - 6, 7 - 6 y 6-3.

MADRUGA AVANZA

PARIS, 28 (AFP).— Al llegar a la final del torneo de Berlín, la argentina **Ivanna Madruga** se acreditó valiosos puntos que la colocaron en la quinta posición del Grand Prix Femenino de Tenis, que fiscaliza la Asociación Femenina de ese deporte (WTA). Las posiciones son las siguientes. 1) Chris Evert Lloyd (EE.UU.) con 550 puntos; 2) Regina Marsikova (Checoslovaquia), 405; 3) Regina Navratilova (Checoslovaquia) y Virginia Ruzici (Rumania), 360; 5) **Ivanna Madruga** (Argentina), 267

● CABALLEROS

Guillermo Vilas repunto en el Grand Prix Internacional de Tenis. Ocupa ahora el cuarto puesto. Encabeza Jimmy Connors (EE.UU.) con 980 puntos, le sigue Ivan Lendl (Checoslovaquia), 771; luego Roscoe Tanner (EE.UU.) 694 y **Guillermo Vilas** (Argentina) 605, superando a Mayer, Noah, Solomon y Pecci.

TIMMAN ESTA A UN PASO DE LA HAZAÑA

AMSTERDAM, Holanda, 28 (AFP-AP).— El joven, maestro holandés Jan Timman tiene todas las posibilidades de conquistar el primer premio del "Super Torneo de las Estrellas" organizado por una firma comercial, al terminar la décima y penúltima ronda celebrada contra el campeón mundial soviético Anatoly Karpov.

Después de más de cuatro horas de encarnizada lucha, Timman consiguió restablecer un equilibrio posicional perdido contra Karpov, quien tuvo la ventaja de jugar con las blancas.

Finalmente el holandés logro hacer tablas, resultado que fue saludado por el numeroso público con un cerrado y largo apaluso. El ajedrecista holandés parece haber recuperado su mejor forma, ya que en abril pasado solo tuvo un lugar mediocre en el Torneo Internacional de Moscú.

● SUSPENSO

Pese a todo, en Amsterdam continúa reinando el suspenso, ya que para alcanzar a Timman, sin duda Karpov hará todo lo posible por vencer al gran maestro norteamericano Lubjomir Kavalek.

En cambio, para conquistar este campeonato, al holandés le bastará hacer tablas con el gran maestro checoslovaco Vlastimil Hort, aunque este último es también un rival de cuidado ya que derrotó a Karpov inesperadamente en la primera ronda.

● LAS POSICIONES

Actualmente, Timman se encuentra en primer lugar con 7 puntos, luego lo sigue Karpov con 6½ y en tercer lugar con 6 el checoslovaco Hort, el soviético Vassili Smyslov y el húngaro Lajos Portisch.

MOTOS 0 KM.
sin anticipo
todo en cuotas
Nueva Gilera 215 Gt
e importadas
desde $ 220.000
LANUS: H. Trigoyen 4852
2 c. de est.

Hágase millonario. Juegue para River.

Necesitamos integrar un equipo ganador y tenemos una sensacional propuesta para formularle.
Una propuesta que puede hacerlo millonario. Aumente sus ingresos familiares participando en un negocio que es realmente una maravilla.
Usted puede intervenir empleando sólo una parte de su tiempo libre.
O brindarle dedicación exclusiva.
Sin abandonar su actividad habitual. Sin cumplir horarios. Sin jefes.
Sin órdenes. Haciendo participar a sus relaciones.
Puede ganar 6 millones de pesos por mes. O más también. Todo depende de su "olfato de gol" y de su despliegue. La actividad que le proponemos es rentable mil por mil. Venga a comprobarlo.
En nuestras instalaciones, le proyectaremos un audiovisual explicativo y le demostraremos que –jugando para River– Ud. puede hacerse millonario.

ORGANIZACION IDA
S.A.C.I.F.
Cangallo 1563
Atendemos de 9 a 19 horas.

Interior: Envíe sus datos personales por correspondencia y le remitiremos folletos explicativos

HINCKLEY TOMO UNA DOSIS EXCESIVA DE BARBITURICOS EN LA CARCEL

WASHINGTON, 28 (UPI-ANSA).— John W. Hinckley Jr., el hombre acusado de tratar de matar al presidente Ronald Reagan el pasado 30 de marzo, tomó una dosis excesiva de píldoras barbitúricas en lo que el Departamento de Justicia llamó un evidente intento de "suicidio".

El suceso ocurrió en el Centro Correccional Federal de Butner, Carolina del Norte, donde Hinckley se halla sometido a exámenes siquiátricos para determinar si se lo puede enjuiciar por intento de asesinato.

Hinckley, de 25 años, dijo esta tarde a un siquiatra contratado por sus abogados defensores, que había tomado una cantidad indeterminada de Tylenol, un barbitúrico potente, expresó Decair, (el mencionado profesional).

Hinckley "indicó que ha estado deprimido últimamente", añadió el vocero del Departamento de Justicia. "Parece que trató de hacerse daño a sí mismo".

El sospechoso fue atendido en el área del penal en la que se halla confinado normalmente y no tuvo que ser hospitalizado, explicó el funcionario. Pero Decair apuntó que se decidió mantener a Hinckley bajo vigilancia continua a causa de lo sucedido.

AGRESOR DE REAGAN SE QUISO MATAR

Otra Acusación a la Unión Soviética

● HABLO REAGAN

WASHINGTON, 28 (Télam).— El presidente norteamericano Ronald Reagan afirmó hoy que Estados Unidos está dispuesto a dialogar con la Unión Soviética, sobre una eventual reducción del arsenal nuclear, pero lo hará desde "una posición de fuerza".

Al dirigir la palabra a los 4.000 cadetes de la prestigiosa academia militar de West Point, del estado de Nueva York, el jefe de la Casa Blanca dijo que su país se ha recuperado de lo que llamó "aberración temporaria", aludiendo a la "equivocada política" de James Carter, "que se olvidó de la seguridad nacional".

Reagan enfatizó en su firme determinación de aumentar los gastos militares para satisfacer rápidamente los planes tendientes a dotar a su país de una capacidad bélica, "que sea respetada por nuestros adversarios y enemigos". Al efecto recordó a George Washington, quien señalara que "hay que prepararse para la guerra, si realmente queremos defender la paz".

Con respecto a las tratativas de lograr una limitación de armas estratégicas nucleares denominadas "Salt II", dijo, "estamos dispuestos a discutir con ellos (la Unión Soviética), pero nunca más desde una posición de segunda fuerza en el mundo".

Recordó Reagan que "ninguna nación que haya tenido fe en los pergaminos y papeles firmados y haya abandonado sus armamentos, duró mucho tiempo, para escribir páginas en la historia".

"Esto no quiere decir que no busquemos mutuas reducciones en las armas estratégicas. La búsqueda de la paz debe continuar, pero tendremos mayores posibilidades de lograrla, si mantenemos nuestro poderío militar", agregó.

● FUSTIGO A LOS POLITICOS

El primer mandatario norteamericano fustigó a los políticos de su país que critican el programa del actual gobierno de EE.UU., de elevar los gastos de defensa. "Esas voces estridentes pretenden hacer creer falsamente que nosotros, que buscamos la defensa de nuestra nación, somos enemigos de la paz".

Reagan puntualizó que "en un mundo cada vez más hostil, nuestro reciente gobierno —refiriéndose al de James Carter— ha descuidado una de las primeras responsabilidades, la seguridad nacional, mientras se comprometía en la experimentación social, y nuestros enemigos ideológicos seguían armándose".

Por esta desidia, dijo el presidente "debemos recuperar prontamente, y así lo haremos, nuestra fuerte posición militar que será el mejor reaseguro a la verdadera paz, que tanto anhelamos".

● ALLI TODO ES OBLIGATORIO

Por otra parte, remarcó que "la Unión Soviética es un país donde todo lo que no es obligatorio, es prohibido. Los ciudadanos de esa sociedad tienen tantas posibilidades de criticar a su gobierno, como un preso a sus carceleros".

BOLIVIA SIGUE EN 'TOBOGAN'

LA PAZ, 28 (Télam).— Las Fuerzas Armadas de Bolivia en pleno, fueron colocadas, por el propio jefe de Estado, general Luis García Meza, en el trámite de sucesión del poder político.

Así lo reconocen la mayoría de los voceros castrenses, según comentarios extraoficiales que trascendieron hoy, en esta ciudad.

El sorpresivo anuncio efectuado por el presidente boliviano, de que dejara a disposición de las Fuerzas Armadas la primera magistratuta el 17 de julio próximo, es analizado por los observadores políticos, con desiguales conclusiones.

El único dato que se toma en cuenta para poder tener alguna precisión del "perfil del nuevo presidente", son las propias declaraciones de García Meza quien sostuvo que el futuro mandatario podrá ser un civil o militar y, aunque según los especialistas este dato aporta poco, muchos se inclinan decididamente por un sucesor militar.

Para buscar al probable sucesor, los observadores se han dedicado a revisar los movimientos registrados en la cúpula castrense, y que, según pudo saberse, habrían sido decididos en la noche del 25 al 26 de este mes, sin que participara en las reuniones decisivas la totalidad de los comandantes de las unidades militares del país.

Así, toman en cuenta como elemento de juicio que al mismo tiempo de dar posesión de sus mandos al nuevo comandante general de Ejército, general de brigada Humberto Cayoja Riart, y al jefe de Estado Mayor de esa arma, general Lucio Añez, daba García Meza el anuncio de su retiro.

De esta forma, el general Cayoja Riart sucede en la máxima responsabilidad del Ejército al propio García Meza, por lo que los observadores lo consideran como uno de los candidatos militares a la presidencia, para ser tenido en cuenta.

Sin embargo, otros especialistas en el área castrense estiman que el anterior destino de Cayoja Riart, como director de la obra social del Ejército, restan posibilidades al flamante comandante.

● TOMA DE MANDO

La asunción de mando, en el colegio militar "Coronel Gualberto Villarroel", por parte del coronel Faustino Rico Toro, en un acto en que le dio posesión el jefe del Estado Mayor, general Lucio Añez Rivero, ha sido seguida —sin embargo— con particular interés por los observadores castrenses.

MARGARET THATCHER, A IRLANDA

LONDRES, 28 (AFP).— La primera ministra británica, Margaret Thatcher, llegó inesperadamente hoy a Belfast, donde debe pronunciar un discurso por la tarde en el Secretariado de Irlanda del Norte, después de un almuerzo de trabajo.

La llegada de Thatcher a Belfast recién fue anunciada en el momento en que la primera ministra estaba por llegar al City Hall de Belfast. Los detalles de su itinerario son mantenidos en secreto.

Thatcher se entrevistará, aparentemente, con los representantes de la Policía y del Ejército, se indicó de buena fuente.

Esta visita sorpresiva de la primera ministra británica es la tercera a la provincia en menos de tres meses.

Thatcher viajó a principios del mes de marzo al Ulster durante dos días. Había visitado en esa ocasión el condado de Fermanagh, cerca de la frontera con la República de Irlanda.

AVISOS AGRUPADOS AVISOS

PERSONAL
PROFESIONALES TECNICOS EMPLEADOS OPERARIOS PEDIDOS Y OFRECIDOS

crónica CLASIFICADOS

COMPRAS Y VENTAS EN GENERAL

PEONES DE LIMPIEZA
Ambos sexos (50)
Para trabajar en zonas
Centro de 18.30 a 22.30 hs.
Colegiales de 5 a 9 hs.
P. Patricios de 5 a 9 hs.
Barracas de 19.30 a 23.30 hs. Otras zonas
Se ofrece: Buen sueldo, horas extras, beneficios sociales, posibilidades de progreso. Presentarse hoy y días subsiguientes de 8 a 12 y 13 a 19 horas en:
HORTIGUERA 123
CAPITAL
Alt. Rivadavia 5800 - Pra. Junta

ANTEOJOS Recetados desde $ 80.000
Armazón y cristales. Optica Pol & Szu
Riobamba 315. Alt. Sarmiento 1800

ORO $ 600.000 x GR. EN A.A. PLATA Y BRILLANTES BRASIL 1128 LOC "L & L" Entrada Hall Est. Plaza Constitución.

ORO - ARTIGAS 92 - LOCAL 24
Frente a Plaza Flores
$ 500.000 En Alhajas y Brillantes. Tasaciones gratis 9/ 20 hs.

ORO PRIMERA JUNTA A.A. $ 78.000 x GR RIVADAVIA 5277 LOC.22

COMPRO ORO
JOY. JOSE MARIA MUÑOZ
CATAMARCA 14 frente CHEVALIER
SALTA 42 esq. Av. DE MAYO
ALHAJAS ANTIGUAS $ 600.000 x gr. C/B
$ 99.000 x gr.
SAB. ABIERTO

ORO Gal. Centro "L H"
$ 68.000 x Gr. Alhajas
CORRIENTES 2451 L/50 Sáb. Abto.

ORO A.A. $ 400.000 x GR. Catamarca 18 LOCAL 13 FONDO GAL. Plaza Once

ORO A $ 600.000 x GR. EN ALHAJAS ANTIGUEDADES Y BRILLANTES PUEYRREDON 512 Esquina Corrientes

ORO A $ 550.000 x GR. EN ALHAJAS COMPRO TODO TIPO DE ORO RIVADAVIA 2972 LOCAL 10 Frente Plaza Once

ORO 18 KL. $ 390.000 A.A. TALCAHUANO 376 Sábado Abierto

ORO-POMPEYA $ 180.000 A.A. Av. SAENZ 937-L.25 Abto t/el día

PROFESIONALES

VENEREAS - URINARIAS - PIEL
Dr. MORALES - Médico
Lunes a viernes 10 a 12 y 17 a 20 hs.
RIVADAVIA 3132 - ONCE

ENFERMEDADES DE LA SANGRE
Piel. Vías urinarias
Dr. Cortondo (Méd.) 9-12 15-21 hs.
Saavedra 22 - P.B. "B" 48-0401
(Plaza Once)

ABOGADOS PARA OBREROS
DESPIDOS- ACCIDENTES
Consultas Gratis
VIAMONTE 1592 9º "H" 40-3733
Dres. Effron - Feldman 10-19 horas

VENEREAS
Urinarias - Piel - Glándulas
Dr. O.Brizzio (Médico) - 49-1525
9-12 y 15-20 hs. Sábados 9-12 horas
Bmé. MITRE 2105 - (Congreso)

ACCIDENTES DE TRABAJO
DESPIDOS
Consultas gratis
Dres. Dubove-Arbetman-Abogados
Uruguay 772-8º-82 - 10/19 hs.

VENEREAS PIEL
Dr. Brizzio (Médico) Todos los días de 9 a 19 horas - T.E.: 46-8194
CORRIENTES 1438 - 2º "E"
(Estación subte Uruguay)

ATAQUE ISRAELI

Destruyen Bases de Misiles Rusos

TEL AVIV, 28 (UPI).— Aviones de guerra israelíes destruyeron hoy una batería siria de cohetes Sam-9, operada por libios, y una base de guerrillas palestinas, después de ser atacados por misiles durante un vuelo de reconocimiento sobre el Líbano, dijo el comando militar.

Fue el primer ataque aéreo israelí en el Líbano desde el 26 de abril, dos días antes del comienzo de la crisis israelí-siria provocada por el emplazamiento sirio de los misiles de fabricación soviética, crisis que comenzó con la destrucción de dos helicópteros sirios el 28 de abril.

"Misiles Sam-9 operados por libios fueron lanzados contra los aviones de Israel que volaban en reconocimiento sobre el Líbano", dijo el anuncio militar. "En represalia, los aviones israelíes atacaron la batería de misiles y una base de guerrillas cercana y las destruyeron".

El anuncio dijo que las baterías de los Sam-9 estaban defendiendo instalaciones de la guerrilla en Damour, al sur de Beirut.

El comando dijo que los pilotos israelíes informaron haber logrado blancos exactos y que no aparecieron aviones sirios para interceptar a los aviones israelíes.

IRAN: MAS EJECUCIONES

BEIRUT, 28 (EFE).— Ocho hombres fueron ejecutados hoy en Irán, seis en Teherán y dos en la ciudad de Gonbad, convictos de "corrupción en la Tierra", amplia figura delictiva que el Código Islámico castiga con la pena capital y que abarca, entre otros, delitos como el asesinato y el robo a mano armada.

Radio Teherán añadió que dos de los seis fusilados esta madrugada en la capital iraní, en la prisión de Evin, habían sido condenados por "levantamientos armados" contra la República Islámica.

MURIO WYSZYNSKI, PATRIOTA ANTICOMUNISTA POLACO

El luchador infatigable por la libertad de su pueblo en una de sus últimas fotografías con el Papa y compatriota Juan Pablo II. (F. AP)

VARSOVIA, 28 (AFP).— El cardenal primado de Polonia, Stefan Wyszynski, que falleció hoy de madrugada, era el símbolo de una fe militante que mantuvo a la Iglesia Católica como un elemento fundamental de la identidad polaca, después de la instauración del régimen comunista.

Alto, delgado, de fácil y fluido diálogo, "El Cardenal" como lo llamaban simplemente los polacos, tenía la aureola de un inmenso prestigio ante los fieles que le profesaban una verdadera veneración y veían en su persona un defensor encarnizado de la fe.

Dedicado con devoción a su misión que se resumía en estas pocas palabras "Dios me llamó al sacerdocio", el primado condujo a la Iglesia de su país con firmeza y lucidez.

La Iglesia polaca le debe el haber sobrevivido al oscuro "período stalinista", para brillar luego en todo su esplendor.

Wyszynski desempeñó un importante papel en la elección del cardenal Karol Wojtyla al trono de San Pedro. También fue el artesano del "viaje histórico" que el Papa Juan Pablo II efectuó a su patria en junio de 1979. Este viaje fue el catalizador del despertar del pueblo polaco que, un año después, durante las grandes huelgas del "verano caliente", dijo no al poder y dio nacimiento a la "renovación" de Polonia.

Promovido a cardenal en 1952, Wyszynski denunció en un sermón en 1953 las detenciones de obispos y sacerdotes, que se multiplicaron a fines del período stalinista. Esa noche misma, fue detenido por agentes de la policía política (UB). Durante 3 años sus carceleros lo trasladaron de cárcel en cárcel.

EL SANTO PADRE DEBE SEGUIR EN HOSPITAL

ROMA, 28 (ANSA).— El Papa no puede retornar "por ahora" al Vaticano porque debe seguir "bajo la vigilancia directa de los médicos" en el hospital, dice el "parte médico número 17" difundido esta mañana.

"Desde el 23 de mayo hasta hoy —dice el parte— el curso posoperatorio del Papa fue normal. El 26 de mayo el profesor Fineschi corrigió la fractura y la inmovilización de las falanges distales del segundo dedo de la mano izquierda con una varilla dorsal de aluminio que deberá mantenerse por 45 días. La condición general del Papa se recupera progresiva, aunque lentamente. Se verificó algún modesto indicio de cansancio en el curso de la actividad que comenzó a cumplir. Se considera, por ende, oportuno seguir por ahora la observación directa del paciente".

No Podrán Apresar a Gelli

ROMA, 28 (EFE).— La Interpol no puede detener a Licio Gelli, jefe de la oscura logia masónica "P2", porque las acusaciones contra él son de carácter "político".

Con esta respuesta la organización de policía internacional ha rechazado la petición de la magistratura italiana, que había emitido una orden de captura contra el dirigente masón por "espionaje político y militar".

El artículo tres de la convención entre policías sostiene que no pueden ser considerados mandatos de captura los que contienen acusaciones de tipo religioso, político, militar o racial.

Las autoridades italianas opinan que se trata de una "interpretación restrictiva del texto", pero la magistratura se dispone a dar una nueva formulación a la orden de captura para que no sea rechazada por la Interpol.

REBELDE PRESO

ALTO OFICIAL ESPAÑOL, COMPROMETIDO

MADRID, 28 (DPA).— Otro oficial de la división acorazada española "Brunete", apostada cerca de esta ciudad, quedó detenido, acusado de "rebelión militar", a los tres meses del cuartelazo fallido en que diputados y ministros españoles fueron secuestrados en el Parlamento por efectivos de la Gendarmería rural (guarda civil).

Según comunicaron hoy aquí, el último militar detenido es Juan Batista González, artillero capitán, ahora arrestado en un cuartel madrileño de infantería.

Cinco colegas de Batista en la "Brunete" habían sido detenidos anteriormente.

En las pesquisas sobre la ocupación política de un banco, cometida hace días en Barcelona, fueron capturados en total siete radical-derechistas.

● **CONSPIRACION**

MADRID, 28 (Télam).— En el congreso español quedó flotando la idea de una conspiración "liberticida", como la definió el secretario general de PSOE, Felipe González, para derribar al gobierno, aunque no fue posible dilucidar con claridad quién está detrás de ella.

Pese a los esfuerzos desplegados ante el congreso por el jefe del gobierno, Leopolvo Calvo Sotelo, y a la franqueza que le reconocen tanto la oposición como la prensa, en estos círculos se decía hoy claramente que no logró aventar los temores de un golpe que ha tenido ya claras manifestaciones, con los intentos del 23 de febrero pasado y el asalto al Banco Central de Barcelona.

Las presunciones tomaron fuerza hoy al conocerse un supuesto intento de asesinar al rey Juan Carlos.

ENCARGARON EN ITALIA FORMAR NUEVO GOBIERNO

ROMA, 28 (ANSA - UPI).— El presidente Sandro Pertini encargó hoy al renunciante presidente del Consejo de Ministros, Arnaldo Forlani, la formación de un nuevo gobierno después de la crisis desatada a raíz de la divulgación de una lista de miembros de la logia masónica secreta "P-2" (Propaganda Dos), en la que estaban incluidos ministros y funcionarios gubernamentales.

Pertini dio el encargo a Forlani (demócrata cristiano) tras consultar la situación con los líderes de todos los partidos, en un tiempo record de 36 horas.

El gobierno de coalición de Forlani, integrado por demócratas cristianos, socialistas, socialdemócratas y republicanos, renunció el pasado martes 26, tras un fallido intento de reajustar su gabinete con la salida de tres ministros y tres subsecretarios señalados como vinculados a la logia masónica.

El Partido Socialista se negó a participar en una reunión destinada a reajustar el gabinete, en lo que se consideró como un paso que precipitó la renuncia del gobierno de Forlani.

El "premier" renunciante comenzó hoy a tomar contactos para la constitución de un nuevo gobierno, aparentemente con mayores posibilidades que las que se mencionaban hace dos días, cuando muchos observadores no descartaban la posibilidad de elecciones anticipadas.

Empero, ayer el Partido Socialista, a través de su secretario Bettino Craxi, declaró que no había planteado ante el presidente Pertini la cuestión de las candidaturas, desmintiendo la versión de que los socialistas intentarían obtener la presidencia del próximo Consejo.

Los observadores estimaban ayer que, tras las consultas de Pertini, las posiciones de los partidos no se habían modificado tanto como para no permitir una rápida solución de la crisis.

Algunos observadores, empero, manifestaron dudas sobre el éxito que podría obtener Forlani en su intento de restaurar la coalición gubernamental.

Algunas versiones indicaron que, en caso de fracasar Forlani, el presidente Pertini se decidirá por encargar la formación del gobierno al republicano Giovanni Spadolini.

Forlani dijo hoy que era consciente de las dificultades que lo esperaban, pero que confiaba en obtener la convergencia necesaria para formar una mayoría de gobierno.

beste gobierno, señaló, estará destinado a "reforzar la democracia y las condiciones de una convivencia nacional pacífica, vinculada con la Comunidad Europea y con los compromisos de defensa de la Alianza Atlántica".

La crisis, señaló Forlani, "se produjo por la exigencia de llegar a una aclaración en relación con hechos que preocupan justamente al parlamento y a la opinión pública (la logia P-2) y respecto de los que es necesario cumplir investigaciones seguras y rigurosas sin secundar criterios sumarios de juicio y condena".

Todos los partidos piden la formación de un gabinete que pueda terminar con la ola de escándalos por corrupción que aqueja a la política italiana

Militares Masones Pidieron Licencia

ROMA, 28 (EFE-Télam).— El jefe del estado mayor de la Defensa y los cuatro responsables de los Servicios de Seguridad y de la Guardia de Finanzas (policía fiscal) han abandonado temporalmente sus puestos para no obstaculizar las investigaciones sobre la logia "P2", en la que figuran inscriptos.

Bajo la fórmula de "licencia ordinaria", es decir, vacaciones, se han retirado del servicio activo el almirante Giovanni Torrisi, la más alta autoridad militar italiana, el general Giuseppe Santovito, jefe de los Servicios de Información y Seguridad Militar (SISMI), el general Giulio Grassini, jefe de los Servicios de Información y Seguridad Democráticas (SISDE), el general Walter Pelossi, coordinador de las actividades de los Servicios Secretos, y el general Orazio Giannini, comandante en jefe de la Guardia de Finanzas.

Todos ellos, junto con otros 160 oficiales de alta graduación, aparecen en la lista de 962 personalidades supuestamente inscriptas en la logia "P2", que la policía encontró en la villa del jefe masón Licio Gelli.

La decisión fue adoptada durante un encuentro entre el primer ministro, Arnaldo Forlani, y los titulares de Defensa, Lelio Lagorio, Interior, Virginio Rognoni, y Finanzas, Franco Reviglio.

¿SERA POSIBLE?
Lunch 50 Personas Creditos
15 años-Bautismos-Bodas
4 kg. Masas - 1/4 kg. Bombones
300 Simples - 200 Trinles
50 Empanaditas - 50 Cubanitos
100 Saladitos - 200 Calentitos
1 Torta 5 kg. 3 pisos
Total $ 800.000.- Cont.
GAONA 1355 cap. 100 mts. Cel Campeador

¡HOY INSTALE EN SU LOTE UNA...
VIVIENDA
LORENA
EN CUALQUIER LUGAR DEL PAIS
Y AHORA COMPRE CON UNA SOLA CUOTA
¡¡SIN NINGUN ANTICIPO!!
CUOTAS DE
$171.000
PRECIO FIJO
ENTREGA INMEDIATA
SUG. 7.373.000 INT. FINAN. 4%
• ¡EN ONCE! MEDRANO 374 - CAPITAL
• ¡EN CONSTITUCION! MONTES DE OCA 200
• ¡EN QUILMES! CAMINO GRAL. BELGRANO y CALLE 838 - SAN FRANCISCO SOLANO
CREDITOS A SOLA FIRMA

EXTRAÑA DESIGNACION

ASUNCION, 28 (Télam).— La designación de Regis Debray como asesor de Política Exterior del presidente de Francia, Francois Mitterrand, fue calificada como "una amenaza para Latinoamérica" por el diario "ABC Color", que publicó hoy aquí un editorial citando los antecedentes del nuevo funcionario en París.

"Regis Debray, fue compañero del "Che" Guevara, cuando el guerrillero argentino trató de convertir a Bolivia en una suerte de Vietnam latinoamericano", explica el matutino.

Comenta también que Debray fue "detenido por el ejército boliviano, primero, y liberado después, pasó a Chile, donde mantuvo largos coloquios con Salvador Allende y los vertió en un libro, que se convirtió en un manual de ultraizquierda. Igualmente se sabe que Debray hace periódicas visitas a Cuba, donde se entrevista con Fidel Castro".

"Con semejantes antecedentes —se pregunta el editorial de 'ABC'...— ¿qué puede pensarse del asesoramiento que brindará Debray a Mitterrand?" y formula esta otra cuestión: "¿El presidente francés verá nuestra región con el cristal distorsionado de su consejero?".

E.V.T. 4967/79
ESCAPADA NOCTURNA
COLONIA-URUGUAY
Salida: Vier. 5 de Junio 20 hs.
Regreso: Sáb. 6 de Junio 7 hs.
Cena y desayuno a bordo - Traslados al Casino (entrada incluida), y un inolvidable viaje en barco. Precio por persona todo incluido $ 199.000
SILVER TOURS
MONTEVIDEO 333
2° P. "G" CAP.
46-4773 40-3778
O EN SU AGENCIA DE VIAJES
TRANSPORTE ELECTRONAVE CIUDAD DE COLONIA DE EMPRESA ARMADORA RIOS ARGENTINOS

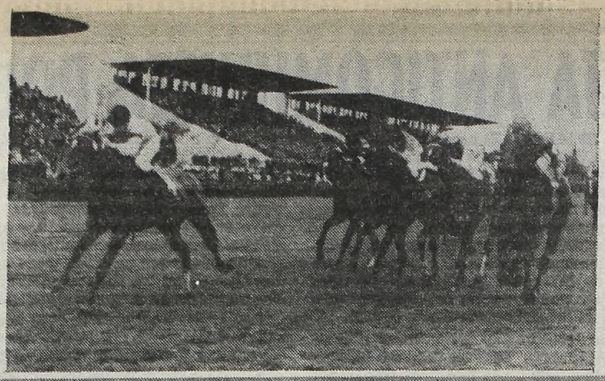

Magically, por el lado exterior, y un triunfo demoledor. No lo hizo valer luego en un par de viajes al Bosque, pero si corre... gana seguro.

Palermo, por Nueve

Palermo iniciará mañana, con nueve turnos bastante "robustos" para lo que estamos acostumbrados a ver y comentar, el fin de semana propiamente dicho. Campanazo de las 17.30, final previsto para las 22.45, más de un centenar de nombres para ir paladeando y perspectivas más que interesantes por la composición de los lotes. La prueba principal ha sido ubicada en el último lugar y vale la pena "bancarse" cinco horas esperando ese largometraje que comentamos en la página siguiente.

En la misma medida en que vale la pena dejar cualquier actividad para llegar cuando se prendan los mil voltios del totalizador porque allí estará Niza, una potranca "con cara de avión", reservada por "La Quebrada" y con sangre de Mount Athos-Vestal del Sol. Debuta con una preparación notable, las partidas cortas son un espectáculo y como las fogueadas todavía "hablan en voz baja", no dudamos de que la de Zarlengo larga... ¡y llega!

Para canjear por Stall Glory, dos al hilo en el kilómetro si no le corta la triplona Magically, otra de "La Quebrada" —pero ésta en manos de Penna—, porque si en los dos viajes al sur se intoxicó con eucaliptus, lo del reloj es como para no tener ningún tipo de dudas.

PROGRAMA COMPLETO PARA MAÑANA EN EL HIPODROMO ARGENTINO

1ª CARRERA — Pr. ATALAYA (comienza apuesta triple: $ 10.000) - 1.000 Mts. — A las 17.30

(APUESTAS A GANADOR, PLACE Y LLAVES)

4 ULT. PERF.	ANOTADOS	JOCKEY	e/k.	PADRE-MADRE	CUIDADOR	ULTIMA PERFORMANCE	JOCKEY	Kl.	COTIZACIONES	Tiempo	Hip. Pta.	Fecha
0L 0S — —	1 VIUDA JUS	H.Artigas	2/55	Puro Burro-Pepina	P.Artigas	11ª a vs. cpos. de Estudiante 56	H.Artigas	55	1.474 en 39.882	1'7"	L.P.p.	9/4/81
— — — —	2 SEARCH GATE	J.Valdivieso	2/55	S. Tradition-Brulona	R.Trejo	Debuta	—		—		—	
6L 0L 0L 4L	3 HIPPIE BRAVA	R.Barrueco-3	2/55	Snow Hippy-Torre Roja	R.Cortez	6ª a 11 cpos. de Q.Tarvesura 56	P.Protere	55	1.522 en 78.283	1'2"	L.P.p.	14/5/81
— — — —	4 ARINDAS GIRL	E.Liceri	2/55	Four Fingers-Arinda	J.Liceri	Debuta	—		—		—	
— — — —	5 SNOW FINGERS	J.Repiso	2/55	Four Fingers-Snow Colt	J.Garcilazo	Debuta	—		—		—	
0L — — —	6 COMPARTIDA BIG	O.Tévez	2/55	Big Money-Ah Medina	J.Zubiri	12ª a vs. cpos. de G.Real 55	M.Sandoval	55	6.253 en 68.772	1'	L.P.h.	16/4/81
— — — —	7 VICTORIA TOP	M.Bertorini	2/55	Redtop-Vivacity	J.Lema	Debuta	—		—		—	
— — — —	8 PIRAGUA	M.Sarati	2/55	Bastinado-Paimun	R.Ghigliotti	Debuta	—		—		—	
3L 2L — —	9 CEMAST	V.Aguirre-3	2/55	Mizzenmast-Marisola	A.Vigil	3ª a 4 cpos. de A.Travesura 56	V.Aguirre	56	5.322 en 70.878	1'2"4/5	L.P.n.	14/5/81
— — — —	10 TAKAWINNER	O.Domínguez	2/55	Vervain-Takewin	E.Perdomo	Debuta	—		—		—	
— — — —	11 NIZA	W.Marcovecchio	2/55	Mount Athos-V. del Sol	C.Zarlengo	Debuta	—		—		—	
0A 0S — —	12 LUNALOCA	C.Pezoa	2/55	West Side-Luneta	F.Chamorro	7ª a 6 cpos. de G.Court 55	R.Rossi	54	546 en 64.553	57"3/5	Arg.n.	19/4/81
0A — — —	13 TRANSA	R.Ferreira	2/55	Atronador-Ticha	O.Ojeda	9ª a 11 cpos. de M.Press 56	R.Ferreira	55	377 en 64.532	1'5"	Arg.n.	17/5/81

Candid.: NIZA (11) — *Enem.: Snow Fingers (5)* — *Sport: Transa (13)*

Llave Nº 1: 1 Viuda Jus, 3 H.Brava, 9 Cemast — Llave Nº 2: 2 S.Cate, 13 Transa — Llave Nº 3: 4 A.Girl, 11 Niza — Llave Nº 4: 5 S.Fingers, 8 Piragua — Llave Nº 5: 6 C.Big, 12 Lunaloca — Llave Nº 6: 7 V.Top, 10 Takawinner

2ª CARRERA — Pr. YUQUERI (continúa apuesta triple) - 1.000 Mts. — A las 18

(APUESTAS A GANADOR, LLAVES Y ENGANCHE)

0S — — —	1 BISCAGLIA	H.Castro-4	3/56	Dion-Bisnieta	A.Bazante	12ª a 8 cpos. de L. Lalry 56	H.Castro	56	4.233 en 27.637	57"2/5	S.I.n.	25/2/81
1A 1A 0S —	2 STALL GLORY	V.Centeno	3/56	Stallwood-Bambinata	C.Ferro	1ª por ½ cza. a La Luminense 55	V.Centeno	55	62.553 en 283.909	58"	Arg.n.	17/5/81
2A 3A 1A 6S	3 CISANDRA	E.Jara	3/56	Francis U.-Kassandra	J.Fregonese	2ª a 2 cpos. de M. Nieve 56	E.Jara	55	8.657 en 47.828	58"	Arg.p.	18/8/80
4S 3A 6A 1A	4 SANTIDAD	J.Figueroa	3/56	Francis U.-Poza Rica	D.Gómez	4ª a 5 cpos. de C. Gris 56	J.Figueroa	56	58.498 en 398.293	58"	S.I.n.	9/5/81
0L 2L 0L 4L	5 MISS LAMBOUR	J.Burgois-3	3/56	L. Lamboum-M. Myrtha	P.Grillo	7ª a 6½ cpos. de F. Rosl 57	J.Maciel	55	19.857 en 54.663	1' 7"	L.P.f.	7/5/81
6S 0S 0L 0L	6 ROSS SUN	V.A ·irre-3	3/56	Dear Sun-Meta Ros	N.Ojeda	14ª a vs. cpos. de S. Tropera 56	V.Aguirre	55	2.283 en 435.234	1'13"	S.I.n.	14/3/81
5L 3L 1L 4A	7 MAGICALLY	dudosa	3/56	Motivator-B. Giri	J.Penna	5ª a 7 cpos. de P. Firme 56	V.Sabin	56	12.333 en 68.758	1'15"	L.P.n.	22/3/81

Candid.: STALL GLORY (2) — *Enem.: Magically (7)* — *Sport: Cisandra (3)*

Llave Nº 1: 1 Biscaglia, 6 Ross Sun — Llave Nº 2: 2 S.Glory — Llave Nº 3: 3 Cisandra — Llave Nº 4: 4 Santidad — Llave Nº 5: 5 M.Lambour — Llave Nº 6: 7 Magically

3ª CARRERA — Pr. VOLCAN (finaliza apuesta triple) - 2.200 Mts. — A las 18.35

(APUESTAS A GANADOR, LLAVE Y ENGANCHE)

5L — — —	1 BODIRU	R.Sosa	3/56	Bobitón-Candiru	P.Sosa	5º a 10 cpos. de Q.Return 56	L.Falco	56	7.291 en 91.446	1'34"4/5	L.P.n.	10/5/81
0A 1A 1A 2A	2 CAOLIN	C.Pezoa	3/56	Climber-Cara'e Piedra	J.Gamboggi	17ª a vs. cpos. de Babor 56	C.Pezoa	56	13.664 en 666.728	2'34"	Arg.h.	12/4/81
0S 0S 0S 4A	3 (DON AURELIANO	J.Benítez-3	3/53	Dan Kano-Aspamentosa	A.Liceri	8ª a 14 cps. de C.Bluff 56	A.Pauleau	56	12.837 en 238.409	1'35"	S.I.n.	8/4/81
0A 6S 6A 0A	4 (EFFAYISSIMO	V.Sanguinetti	3/56	Benissimo-Effayeff	Idem	10ª a 11 cpos. de Mountdrago 56	A.Etchart	56	3.922 en 232.839	1'36"	Arg.p.	31/8/80
5S 3L 0A 5L	5 CAMARLENGO	I.Gorrais	3/53	Francis U.-Camarú	E.Corsiglia	5º a 8 cpos. de Marango 56	J.Maciel	55	21.938 en 392.738	2'22"	S.I.p.	13/5/81
0S 5A 0S 0S	6 EL VITO	J.Maciel	3/53	Ario-Air Blast	R.Pereyra	13º a vs. cpos. de W.Eli 56	C.Pezoa	56	13.847 en 299.839	59"	S.I.n.	23/5/81
0S 1A 3A 4S	7 (INDIC	M.Lezcano	3/53	Ex-Libris-Limace	M.Gervasoni	14º a vs. cpos. de Quitón 56	M.Lezcano	53	6.913 en 384.567	1'52"	S.I.p.	28/4/81
4L 1L 3A 5A	8 (SOBORNADO	M.Sarati	3/53	Sheet Anchor-La Quiero	Idem	4º a 14 cpos. de Veredes 56	J.Batruni	55	8.399 en 97.283	2'25"	L.P.n.	14/5/81
0L 1L 0S 6A	9 DEGRE	O.Tévez	3/53	Orbitador-Lady Margaret	C.Mucklow	7º a 6½ cpos. de El Shant 56	J.Escagles	56	2.988 en 367.598	2'10"	L.P.n.	26/4/81
0L 1L 4S 0S	10 PHILL	O.Addati-2	3/53	Samos III-Petronella	A.Vigil	10º a vs. cpos. de Sobornado 55	H.Granea	55	827 en 37.882	2'9"	L.P.n.	29/4/81
4S 4S 1S 3S	11 SACRILEGO	C.Cáceres	3/53	Duncan-Sauda	J.Ruiz	4º a 7 cpos. de Morango 56	M.García	55	68.778 en 392.738	2'22"	S.I.n.	13/5/81

Candid.: CAOLIN (2) — *Enem.: Efayissimo (4)* — *Sport: Degre (9)*

Llave Nº 1: 1 Bodiru, 11 Sacrilego — Llave Nº 2: 2 Caolin — Llave Nº 3: 3 (D.Aurellano, 4 (Effayissimo — Llave Nº 4: 5 Camarlengo, 6 El Vito — Llave Nº 5: 7 (Indic, 8 (Sobornado — Llave Nº 6: 9 Degre, 10 Phill

4ª CARRERA — Pr. PERGAMINO (comienza 1ª apuesta doble extra: $ 20.000) - 1.000 Mts. — A las 19.15

(APUESTAS A GANADOR, PLACE Y LLAVES)

0S 0S 0A 0S	1 BENIA-QUI	O.Ilarione-2	3/56	Benissimo-Ytai	M.Ahumada	8ª a 11 cpos. de W.Eli 55	O.Ilarione	55	11.928 en 299.117	59"	S.I.n.	23/5/81
0A 4A 0A —	2 NO SAINT	R.Laitán	3/56	Unicornus-Near Play	J.Rodas	11º a vs. cpos. de W.Can 55	O.Ilarione	55	7.288 en 94.526	1'13"	Arg.n.	24/5/81
4S 4S 6S 0A	3 AMARKO	V.Centeno	3/56	Unicornus-Achupalla	H.Arroyo	4º a 7 cpos. de Pavosno 55	R.Laitán	55	13.157 en 229.830	1'28"	S.I.p.	13/5/81
0S 0S — —	4 DON POLIFAR	N.Mezzotero	3/56	Farid-La Pollila	C.Ferro	9º a 11 cpos. de G.Tanguero 55	N.Mezzotero	55	11.345 en 268.377	58"	S.I.n.	20/3/81
0S 4S 0S 0S	5 CABRERO	R.Moli-4	3/53	Happy Hypocrite-La Canosa	A.B'chimano	9º a 8½ cpos. de G.Sol 56	J.Mercer	54	8.267 en 300.920	58"3/5	S.I.n.	11/3/81
— — — —	6 MISOL	J.Michelli-2	3/56	Meeting-María Eva	P.Roger	Debuta	—		—		—	
0S 0S 0S —	7 ENTENDIDO	A.Ferreras	3/56	Perugin-Antiqué	J.Ojeda	7º a 14 cpos. de Pavosno 56	A.Ferreras	55	8.245 en 229.830	1'28"	S.I.n.	13/5/81
— — — —	8 LOCKART	O.Tévez	3/56	Four Fingers-Foltava	A.Montero	Debuta	—		—		—	
— — — —	9 COTEJADO	O.Aguirre	3/56	Carters Imp-Alabadora	P.Gorosito	Debuta	—		—		—	
— — — —	10 ZARPI	R.Rizzi	3/56	Zarcov-Pirina	E.García	Debuta	—		—		—	
6S 6S 0A 0A	11 BEQUEFLETE	R.Ricoy	3/56	Beque-Base	A.Leffose	6º a 8½ cpos. de W.Eli 56	R.Ricoy	53	11.740 en 299.117	59"	S.I.n.	23/5/81

Candid.: DON POLIFAR (4) — *Enem.: Lockart (8)* — *Sport: Misol (6)*

Llave Nº 1: 1 B.Qui, 5 Cabrero — Llave Nº 2: 2 No Saint — Llave Nº 3: 3 Amarko, 7 Entendido — Llave Nº 4: 4 Don Polifar, 11 Bequefleté — Llave Nº 5: 6 Mi Sol, 9 Cotejado — Llave Nº 6: 8 Lockart, 10 Zarpi

5ª CARRERA — Pr. PIQUE (finaliza 1ª apuesta doble extra) - 1.800 Mts. — A las 19.55

(APUESTAS A GANADOR, LLAVES Y ENGANCHE)

6A 4L 4A 0A	1 DOCTOR CHANVI	E.Jara	4/54	Habberton-Fisión	J.Muñoz	6º a 11 cpos. de Actuante 56	M.Abregú	55	8.464 en 174.553	2'14"	Arg.n.	17/5/81
1A 1L 0L 5L	2 EL INDIO CANTOR	R.Desvard-3	4/57	Princesito-Cantera	E.Cabrera	1º por el pzo. a F. Medium 55	R.Desvard	56	856 en 72.663	1'51"	Arg.n.	27/3/81
0A 1A 5A 1A	3 (ADONDE	P.Molina	4/54	Absolved-Snow Biscuit	J.Ferro	7º a 13 cpos. de Selectísimo 56	M.Plana	55	11.498 en 272.838	1'37"	Arg.n.	8/5/81
1S 2A 0S 2A	4 (SUBLIME	H.Costantino	4/57	Sheet Anchor-Miss Porota	Idem	1º por 1/2 cpo. a Chirimay 57	O.Ayude	54	41.131 en 374.542	1'40"	S.I.h.	16/5/81
4S 5S 0A 1S	5 (LEGALISTA	M.Lezcano	4/54	Lacydon-Tsarina	M.Gervasoni	4º a 3/4 cpo. de Sublime 56	M.Lezcano	56	31.775 en 376.275	1'40"	S.I.h.	16/5/81
3L 1S 3A 6S	6 (MATEO	M.Sarati	4/57	Amateur-Confirmada	Idem	3º a 13 cpos. de Veredes 56	J.Maciel	55	14.533 en 96.827	2' 2"4/5	L.P.p.	14/5/81
6A 4S 0A 0A	7 ALHUE	J.Alvis	4/54	Dancing Moss-Alegrona	D.Pascual	6º a 6½ cpos. de E. I. Cantor 55	V.Sanguinetti	56	23.993 en 72.663	1'51"	Arg.n.	27/3/81
5S 0L 0S 2L	8 ARISTARCO	M.López-3	4/54	Unánime-Luna Nuova	J.Antognozzi	5º a 1½ cpo. de Sublime 56	R.Desvard	55	15.882 en 376.275	1'40"	S.I.h.	16/5/81
3A 5A 6A 2A	9 MARCH	C.Ramírez-3	4/57	Dancing Moss-Margaret II	J.Figueras	3º a 3 cpos. de Selectísimo 56	O.Cosenza	56	28.378 en 972.838	1'37"	Arg.n.	8/5/81
0S 0L 0L 1L	10 RAKI	V.Sanguinetti	4/57	Good Manners-Halbi	E.Ferro	10º a 10 cpos. de Sublime 54	V.Sanguinetti	57	41.424 en 374.542	1'40"	S.I.h.	16/5/81
1A 1A 3A 2A	11 SELECTISIMO	R.Buonocore-3	4/57	El Exclusivo-Baleares	C.Ahumada	1º por el hoc. a Sublime 56	R.Buonocore	56	8.575 en 972.838	1'37"	Arg.n.	8/5/81
2A 2S 2S 3L	12 SIPASSION	R.Laitán	4/54	Sheet Anchor-Plotzel	J.Maldotti	2º a 1½ cpo. de Actuante 56	R.Laitán	55	22.837 en 175.664	2'14"	Arg.n.	17/5/81
5A 1A 3A 5S	13 WILD FLOWER	J.Valdivieso	4/54	Good Manners-T. Flower	A.Giovanetti	5º a 11 cpos. de Actuante 56	J.Valdivieso	55	39.283 en 175.664	2'14"	Arg.n.	17/5/81

Candid.: SIPASSION (12) — *Enem.: Wild Flower (13)* — *Sport: Sublime (4)*

Llave Nº 1: 1 Dr.Chanvi, 7 Alhué — Llave Nº 2: 2 El I. Cantor, 8 Aristarco, 12 Sipassion — Llave Nº 3: 3 (Adonde, 4 (Sublime — Llave Nº 4: 5 (Legalista, 6 (Mateo — Llave Nº 5: 9 March, 11 Selectísimo — Llave Nº 6: 10 Raki, 13 W.Flower

6ª CARRERA — Pr. FORAJIDO (comienza 2ª apuesta doble extra: $ 20.000) - 1.000 Mts. — A las 20.35

(APUESTAS A GANADOR, PLACE Y LLAVES)

— — — —	1 CONSIGLIO	C.Flores-3	3/56	Malambo-Contienda	R.Armesto	Debuta	—		—		—	
0A 0A 0A —	2 NOBLE SOLO	E.Liceri	3/56	Mysolo-Noble Amiga	L.Florio	17º a vs. cpos. de Diapasón 56	A.Ramos	51	189 en 191.889	1'19"	Arg.n.	25/4/81
0A 5S 0A 6A	3 LINCOLN RED	O.Ilarione-2	3/56	Bauprés-Denier	M.Ahumada	18º a vs. cpos. de Diapasón 56	R.Ausili	51	230 en 8.978	1'19"	Arg.n.	25/4/81
6S 0A 0A —	4 VAREGO	A.Luna-2	3/56	Orbitador-Taisa	C.Russo	6º a 14 cpos. de C. King 56	A.Luna	55	546 en 172.989	56"3/5	S.I.n.	26/11/80
0S 3S 0S 0S	5 GARLAND	A.Cervantes	3/54	Minera II-Guirnalda	J.Ojeda	7º a 8 cpos. de N. Eli 56	A. Cervantes	57	67.448 en 299.117	59"1/5	S.I.n.	23/5/81
0S 5A — —	6 MYSTERY	A.Pla	3/56	Neurólogo-Mairín	J.Degregorio	11º a 11 cpos. de Motinero 55	A. Plá	55	7.263 en 324.090	58"3/5	S.I.n.	28/6/81
0A 0A 2A 3A	7 SILVESTRE	J.Valdivieso	3/56	Princeling-La Silvia	H.Santos	9º a 11 cpos. de N. Fija 56	R.Rossi	51	13.820 en 123.009	58"	Arg.n.	17/5/81
0S 0L 0A 0L	8 MEDIO MORO	R.Buonocore-3	3/54	Medium-Morativa	C.Monina	16º a vs. cpos. de Renuevo 56	R.Buonocore	55	13.453 en 433.902	57"	S.I.n.	3/5/81
5S 0A 0A 5A	9 ES CUENTO	J.Fernández	3/56	Corcel-Es Gitana	C.Boselli	5º a 5 cpos. de W. Eli 56	J.Palacios	55	7.263 en 299.882	58"	S.I.n.	23/5/81
— — — —	10 PAVO LOCO	H.Costantino	3/56	Mocete-Malafariña	M.Donato	Debuta	—		—		—	
6A 0A 0S —	11 DOS DE BASTOS	H.Barrera-4	3/56	Duncan-La Taba	L.Vega	6º a 8 cpos. de Loting 55	L.Zárate	55	1.846 en 64.553	57"	Arg.n.	22/4/81
0S 6A 2S 2A	12 ESMERIL	R.Galloso	3/56	Tanforán-Escarpada	A.Merli	9º a 11 cpos. de N. Oro 55	P.Garnica	55	49.289 en 22.238	56"3/5	S.I.n.	8/4/81

Candid.: SILVESTRE (7) — *Enem.: Esmeril (12)* — *Sport: Mystery (6)*

Llave Nº 1: 1 Consiglio, 4 Varego — Llave Nº 2: 2 N.Solo, 7 Silvestre — Llave Nº 3: 3 L.Red, 5 Garland — Llave Nº 4: 6 Mystery, 10 P.Loco — Llave Nº 5: 8 M.Moro, 11 D. de Bastos — Llave Nº 6: 9 Es Cuento, 12 Esmeril

TEMA PARA OTOÑO E INVIERNO

Tema Otoñal es capaz de esto... ¡y mucho mas! Galopador en el mejor momento de su campaña, nos jugamos a que siga la serie en el handicap de fondo del Argentino.

Viene Embalado y lo Corre Laitán,¿Algo más?

Las cosas buenas, hay que saber esperarlas. Y tiene perfil de excelente el cotejo central de la reunión palermitana de mañana, handicap "Omnium" a disputarse en el final, con veteranos de cinco, seis y siete añitos tendiéndose sobre dos kilómetros con el plomo repartido tan justo y equitativo que las chances se mezclan... ¡y las cifras pueden abultarse!

Nos inclinamos por **Tema Otoñal** ya que el descendiente de Cry reúne todos los requisitos necesarios para ir a la cabeza del pronóstico. Por más que sean 58 kilos que de ninguna forma empañan ese embalaje de un fondista que viene de guapearla en dos éxitos consecutivos, ambos en el césped. Por el pescuezo le mezcló las barajas a Tarot en 2'2", por la cabeza lo mandó de vuelta a Parish en 2'3'3/5 y, lejos de sentir las exigencias de esos dos compromisos rigurosos, mantiene una preparación en la cancha palermitana como para agregarle la presencia de Rubén Laitán en su conducción, olvidarse de los kilos y tratar que la bolada no se detenga.

Por supuesto que **Hampstead** es buen pingo. Desde que se "nacionalizó", el uruguayo ha dado tanto en la cartilla como en el reloj satisfacciones al por mayor y es otro al que no lo hacen "crujir" los 58½ kilos que le regaló el handicapper. Aunque, en el papel de enemigo, no se destaca mucho de **Usurpaito**, el viejo batallador hijo de Usurpado al que le interrumpieron el training en febrero, cuando un 12° a dos tribunas de Running Flower era demasiado malo para considerarlo normal. Tiene una victoria en 1'47" sobre Muro Azul, reprisa con todos los puntos y en este largometraje, los tres kilos que recibe pueden significar bastante.

Veteranos, medio "gastados" y con una campaña exigente, igual esperamos mucho de los rivales de este handicap.

EL GLOBO DE LA SUERTE

HOY: QUIN. NAC. - 20 PREMIOS - 21.30 HS.
HOY: SALTA - 10 PREMIOS - 22 HS.

MAÑANA: PROVINCIA - 20 PREMIOS - A LAS 13 HS.

Atrasados a la grande			Demorados a los premios		
Centena	Decena	Unidad			
4	2	9	71	23	90
33 s	35 s	74 s	33 s	28 s	24 s

FAVORITOS: Grande 08-19-33. Premios 89-37-19

Ambos demorados a la grande			El dato de CRONICA		
12	64	88	54	77	82

MAÑANA: S. DEL ESTERO - 10 PREMIOS - 21.30 HS.

Atrasados a la grande			Demorados a los premios		
Centena	Decena	Unidad			
1	7	8	53	79	02
21 s	25 s	26 s	30 s	19 s	18 s

FAVORITOS: Grande 03-25-46. Premios 24-49-63

Ambos demorados a la grande			El dato de CRONICA		
09	37	82	59	62	85

PRONOSTICOS DE NUESTROS CRONOMETRISTAS Y DE PUBLICACIONES

Nombre	1ª Carrera	2ª Carrera	3ª Carrera	4ª Carrera	5ª Carrera	6ª Carrera	7ª Carrera	8ª Carrera	9ª Carrera
CRONICA	Niza	S.Glory	Caolin	D.Polifar	Sipassion	Silvestre	Angelfish	Lorraine	T.Otoñal
D'Arezzo	Niza	Magically	Effayissimo	D.Polifar	W.Flower	Silvestre	Angelfish	Lorraine	Hampstead
May	S.Fingers	S.Glory	Effayissimo	D.Polifar	Sipassion	Esmeril	Tello	Lorraine	T.Otoñal
Américo	S.Fingers	S.Glory	Caolin	Lockart	Sipassion	Esmeril	Tello	Lorraine	T.Otoñal
Argañaraz	Transa	Magically	Degre	Lockart	Sipassion	Esmeril	Tello	Lorraine	T.Otoñal
Palermo	Piragua	Cisandra	Caolin	Zarpi	Alhue	Silvestre	Je Seller	Her Soir	Laurentis

CAOLIN, EN LA QUE MANDA

Venía fenómeno. Tras superar la barrera del debut cayendo con todos los honores, **Caolín** se adelantó por trece cuerpos a Sharp en 2'5"2/5 y repitió en la categoría por medio cuerpo sobre Cinq Mars en 2'5"3/5 en la pesada. Por supuesto, esa evolución los empujó a tentar "la quimera del oro" —léase "Carlos Pellegrini"— y allí fue un mal paso el de su llegada a cien metros de Babor. Por supuesto, analizado ahora friamente, la empresa le quedaba grande. Una pausa desde abril y la puesta en marcha nuevamente en el reloj como de costumbre, con un nivel excepcional. Mañana, el hijo de Climber está en la

FUE MAL PASO EL RECIENTE

tercera carrera, tiene 2'9"3/5 de corrida y el sello de seguridad de Carlos Pezoa al que luego del pique... ¡no lo ven más!

Puesto que ni los asustan los casi dos meses de ausencia y se apoyan en los fundamentos de su preparación. Porque, a la vez, el que aparece como enemigo más enconado, también reprisa. Nos referimos a **Effayissimo**, uno que durante la temporada '81 pintó como cosa seria. Luego de poner dos cuerpos sobre El Montero nada menos que en 1'29"2/5, anduvo al nivel de Alayor, Mountdrago, Pajarraco hasta que, luego de un fracaso en la "Polla", aterrizó en el box. La puesta a punto es ideal y si no lo traiciona el almanaque, ¡ya está!

● SATISFACCION

Veamos los que no reprisan: **Degre** es uno de ellos. Trabaja a total satisfacción del reloj el pingo de Mucklow, ahora está más familiarizado con la distancia en la que llegó 7° de El Shant y si tiene un poco de suerte, se apoya en el estar "más en onda" y le arruina la vida a todos los creídos.

7ª CARRERA — Pr. DOMINO (finaliza 2ª apuesta doble extra) - 1.400 Mts. — A las 21.15

(APUESTAS A GANADOR, LLAVES Y ENGANCHE)

0S	2A	6A	1A	1	ANGELFISH	P.Sahagian	2/55	El Botija-Angel Cal	R.Pellegatta	11° a vs. cpos. de R. Press 56	P.Sahagian	55	26.466	en	387.283	1'21"	S.I.n.	5/4/81
1L	0L	—	—	2	ANIVERSARIO	R.Cabrera	2/55	Matun-Parisina	J.Prida	1° por 1½ cpos. a C. Six 56	R.Cabrera	55	4.635	en	980.298	1'21"	L.P.h.	17/5/81
0S	6S	1S	—	3	MARIBOR	E.Jara	2/55	Broken Penny-Servia	J.Muñoz	9° a vs. cpos. de Montego 55	O.Zapata	55	26.536	en	494.899	1'38"	S.I.h.	16/5/81
0A	0A	1A	5S	4	PEZ PILOTO	M.Lezcano	2/55	Liloy-Pintura	M.Gervasoni	8° a 8 cpos. de B. Safety 56	M.Lezcano	55	7.564	en	212.553	1'29"	Arg.n.	17/5/81
6S	6L	6L	0L	5	RIBALDO	J.Maciel	2/55	Riganti-Real Sayana	M.Vidarte	6° a 4 cpos. de A. Press 56	J.Maciel	56	4.283	en	221.343	56"2/5	S.I.h.	6/5/81
1A	—	—	—	6	JET SELLER	J.Jarcovsky	2/55	Logical-Jet Sun	J.Penna	1° por 2 cpos. a Cardinal 55	J.Jarcovsky	55	24.489	en	174.553	58"	Arg.p.	11/4/81
4S	0S	1A	3S	7	EL EXPRESO	J.Repiso	2/55	El Exclusivo-Coma Tic	J.Garcilazo	4° a 6½ cpos. de Montego 55	J.Repiso	56	9.283	en	494.899	1'38"	S.I.n.	16/5/81
1L	0A	0A	5L	8	GRAN CEREZO	C.Cáceres	2/55	Cereal-Gravena	V.Cassaigne	1° por 1½ cpo. a Quejido 55	C.Cáceres	55	9.178	en	87.992	1' 9"	L.P.n.	29/4/81
1A	—	—	—	9	PUEBLERINO	V.Sanguinetti	2/55	Bereber-Pulida	D.Pascual	1° por 2½ cpos. a Che Jorge 56	V.Sanguinetti	55	22.137	en	228.930	1'24"	Arg.n.	17/5/81
6S	1L	2L	0S	10	SUN BODY	H.Libre	2/55	Snow Body-Romura	J.Espindola	6° a 14 cpos. de Montego 56	H.Libre	55	2.665	en	494.899	1'38"	S.I.n.	16/5/81
2A	0A	2L	5L	11	TELLO	J.Batruni	2/55	Tan Pronto-Foo Foo	Idem	2° a 1 cpo. de Yañes 55	J.Batruni	55	18.727	en	182.773	1' 1"	Arg.p.	24/5/81
5S	5A	1A	—	12	SALARIADO	J.Valdivieso	2/55	Flintham-Vía Salaria	E.Labrador	5° a 14 cpos. de Montego 56	J.Valdivieso	55	87.772	en	404.899	1'38"	S.I.n.	16/5/81
0S	1A	—	—	13	WATER CROSS	A.Ramos-2	2/55	Gric Water-Cross Grede	J.Baratucci	7° a 7½ cpos. de Guston 56	A.Ramos	55	44.837	en	392.839	1'21"	S.I.n.	24/4/81

Candid.: ANGELFISH (1) — *Enem.: Jet Seller (6)* — *Sport: Water Cross (13)*

Llave Nº 1: 1 Angelfish, 2 Aniversario — Llave Nº 2: 3 Maribor, 7 El Expreso, 12 Salariado — Llave Nº 3: 4 P.Piloto, 5 Ribaldo — Llave Nº 4: 6 J.Seller, 8 G.Cerezo — Llave Nº 5: 9 Pueblerino, 13 W.Cross — Llave Nº 6: 10 (Sun Body, 11 (Tello

8ª CARRERA — Pr. HAYA (comienza 3ª apuesta doble extra: $ 20.000) - 1.000 Mts. — A las 22

(APUESTAS A GANADOR, PLACE Y LLAVES)

3L	6S	3S	3L	1	TRAZADA	J.Igarategui	2/55	True Vit-Reza Che	H.Yalet	3ª a 1 cpo. de G.Aventura 56	J.Igare'gui	54	3.698	en	47.928	59"2/5	L.P.n.	21/5/81
0S	6L	1L	6S	2	LA ESTRELLADORA	O.Miño	2/55	El Supremo-E. Clara	C.Cosentino	7ª a vs. cpos. de Thaliara 56	O.Miño	55	533	en	113.526	1'24"	S.I.n.	26/4/81
0A	3L	1A	0S	3	(AVENTURITA	H.Costantino	2/55	Athens Moss-Sister Clara	A.Bani	7ª a 11 cpos. de Hibernica 56	M.Sarati	55	4.888	en	64.537	57"	Arg.n.	15/2/81
2L	5S	4L	2L	4	(DESILUSIONADA	M.Sarati	2/55	Duncan-Morfina Crest	Idem	2ª a 3/4 cpos. de G.Aventura 56	M.Sarati	56	4.775	en	48.729	59"	L.P.n.	21/5/81
0S	0S	0S	1S	5	HER SOIR	R.Laitán	2/55	Hekaton-Mon Soir	F.Vital	7ª a 9 cpos. de Asmena 56	R.Laitán	55	97.882	en	352.663	58"	S.I.n.	9/5/81
4S	1S	2S	2S	6	HALCONA RUBIA	J.Repiso	2/55	Argos-Halcona	J.Garcilazo	4ª a 7 cpos. de Asmena 56	J.Repiso	55	49.992	en	352.663	58"	S.I.n.	9/5/81
1A	2A	—	—	7	(LORRAINE	A.Etchart	2/55	Laramie Trail-Elaine	A.Haim	1ª por 2 cpos. a Trinity 55	A.Etchart	55	27.773	en	83.320	55"	Arg.n.	2/5/81
1A	2A	3A	—	8	(MACHINE PRESS	E.Liceri	2/55	Unipress-Miss Bárbara	Idem	1ª por 1 cpo. de Hekalba 55	E.Liceri	55	10.624	en	65.430	1'4"2/5	Arg.n.	17/5/81
1A	2S	5S	0S	9	GIRL COURT	C.Gómez-2	2/55	Motin-Grass Girl	L.Parisi	1° por ½cab. a Hekalba 55	C.Gómez	55	16.147	en	65.438	57"3/5	Arg.n.	19/4/81
0S	—	—	—	10	AÑA-CUA	A.Giannino-2	2/55	Juraste-Baby-Cua	E.Sarmiento	9° a 11 cpos. de Asmena 56	A.Gianinno	55	22.635	en	352.663	58"	S.I.n.	9/5/81
1S	6A	—	—	11	ARGENTA PAP	O.Cosenza	2/55	Pappe II-Calumet	J.Figueras	1ª por 1 cpo. a Shiatru 55	O.Cosenza	56	5.364	en	147.298	57"2/5	S.I.n.	10/4/81
1S	—	—	—	12	CONTINUACION	A.Garcia	2/55	Farley-Etc	J.Maldotti	1ª por ½cpo. a Estrelha 56	A.García	55	9.134	en	134.829	57"2/5	S.I.n.	26/4/81
6L	0A	0A	2A	13	DANIELLE	E.Jara	2/55	All Sun-Sallyport	J.Saccone	6ª a vs. cpos. de C.Soberbia 56	A.Pla	55	1.838	en	18.772	1'2/5	L.P.n.	26/2/81
1S	2S	—	—	14	ESTRELHA	V.Sanguinetti	2/55	Achalay-Manahiki	J.Muñoz	1ª por 4 cpos. a Veracity 56	V.San'tti	56	82.663	en	334.526	57"	S.I.n.	9/5/81

Candid.: LORRAINE (7) — *Enem.: Her Soir (5)* — *Sport: Argenta Pap (11)*

Llave Nº 1: 1 Trazada, 6 H.Rubia, 11 A.Pap — Llave Nº 2: 2 La Es'lladora, 12 Continuación — Llave Nº 3: 3 (Aventurita, 4 (Desilusionada, 10 (A.Cua — Llave Nº 4: 5 Her Soir, 13 Danielle — Llave Nº 5: 7 (Lorraine, 8 (M.Press — Llave Nº 6: 9 G.Court, 14 Estrelha

9ª CARRERA — Pr. OMNIUM Especial (finaliza 3ª apuesta doble extra) - 2.000 Mts. — A las 22.45

(APUESTAS A GANADOR, LLAVES Y ENGANCHE)

1S	2A	4A	6S	1	BOIS D'AZUR	I.Vilte	5/49 1/2	Bobby-Mala Fe	C.Abril	1° por 5 cpos. a Che Mien 55	J.Valdivieso	55	75.664	en	329.581	2'17"	S.I.n.	9/5/81
3A	1A	5S	0S	2	DROMBA	E.Liceri	7/63 1/2	D. Role-M. Babi	G.Wagner	3° a 9 cpos. de Pampa 56	R.Laitán	56	28.772	en	185.647	2' 1"2/5	Arg.n.	4/4/81
0S	0L	1S	1L	3	CAR BEBE	R.Fernández	5/48	C. Imp-Fascina	J.Prida	9° a 12 cpos. de T. Otoñal 56	R.Cabrera	55	9.564	en	283.637	2' 2"	S.I.n.	24/4/81
3S	5S	3A	1L	4	HAMPSTEAD	C.Castañeda	6/58 1/2	Heathen-Monyagua	J.Jiménez	3° a ¾ cpos. de T. Otoñal 57	C.Cepeda	58	55.220	en	298.496	2' 3"	S.I.n.	9/5/81
6L	0S	0A	5A	5	FINDER	V.Sabin	5/55 1/2	Faridoon-Fimber	J.Antognozzi	6° a vs. cpos. de Veredes 56	V.Sabin	55	6.546	en	97.882	2' 2"2/5	L.P.p.	14/5/81
4S	0S	6A	5A	6	BULLIANTE	O.Mansilla	5/55 1/2	Practicante-Bullidora	J.Martínez	4° a 11 cpos. de T. Otoñal 56	O.Mansilla	55	9.577	en	187.298	2' 3"	S.I.n.	9/5/81
0S	1A	1A	4S	7	(LAURENTIS	V.Sanguinetti	5/56	El Virtuoso-Luba	C.Ferro	8° a vs. cpos. de Carriego 56	V.Sanguinetti	55	78.928	en	361.253	2' 1"	S.I.h.	28/12/80
5A	1A	0S	1A	8	(MI ESTANDARTE	no correrá	5/54	Decorum-Miss Venecia	Idem	5° a 11 cpos. de Alayor 56	V.Centeno	56	18.113	en	165.746	2'14"	Arg.n.	2/5/81
6S	4S	0A	0S	9	NEMOROSO	E.Jara	6/55	Alignment-Nemesis	J.Maldotti	6° a 14 cpos. de T. Otoñal 56	M.Sarati	55	34.598	en	187.298	2' 3"	S.I.n.	9/5/81
1A	1A	2A	4A	10	PROMENADE	J.Maciel	5/53	El Virtuoso-Parachute	J.Etchechoury	1° por ½ cpo. a Auditorio 56	J.Maciel	56	9.354	en	138.729	1'37"	Arg.n.	30/4/81
0S	0S	3L	1A	11	QUICKSANDS	A.Giannino	5/55	M. Venturer-Duna	R.Heredia	7° a 13 cpos. de T. Otoñal 56	A.Gianinno	55	16.167	en	187.298	2' 3"	S.I.n.	9/5/81
1L	9S	0A	5A	12	RESTAURADOR	J.Batruni	6/50	Rigoló-Tamizada	M.Gervasoni	1° por ¾ cpo. a Metalúrgico 56	M.Sarati	56	23.088	en	103.992	1'42"	L.P.n.	5/5/81
1S	4S	6A	0L	13	TEMA OTOÑAL	R.Laitán	5/58	Cry-Guaina	R.Calistro	1° por la cab. a Parish 54	R.Laitán	53	26.408	en	298.496	2' 3"	SIh.	9/5/81
0A	1S	0A	0A	14	USURPAITO	J.Valdivieso	5/55 1/2	Usurpado-Antorchita	P.Costa	12° a 24 cpos. de R. Flow 54	J.Valdivieso	55	7.565	en	73.882	1'49"	Arg.h.	1/2/81
0S	0S	0S	0S	15	VINHO VERDE	P.Molina	5/50	Templier-Wine Record	J.Uyemas	8° a 14 cpos. de T. Otoñal 56	E.Liceri	55	33.828	en	298.398	2' 3"	S.I.n.	9/5/81

Candid.: TEMA OTOÑAL (13) — *Enem.: Hampstead (4)* — *Sport: Usurpaito (14)*

Llave Nº 1: 1 B. d'Azur, 4 Hampstead, 15 V.Verde — Llave Nº 2: 2 Dromba, 10 Promenade — Llave Nº 3: 3 C.Bebe, 11 Quicksands, 12 Restaurador — Llave Nº 4: 5 Finder, 6 Bulliante, 14 Usurpaito — Llave Nº 5: 7 (Laurentis, 8 (Mi Estandarte — Llave Nº 6: 9 Nemoroso, 13 T.Otoñal

ROTADOR NO CREE EN LOS MAGOS

Rebanó Medio Pescuezo en el Bosque a Solyman: $ 6.100

Un final intenso tuvo la inicial de hoy en La Plata. Trenzados en franca porfía, Rotador y Solymen discutieron el éxito hasta el último salto. En el momento de trasponer el disco asomó con ventajas —medio pescuezo— Rotador sobre Solyman cuando los relojes marcaban 1'40"4/5 para la milla. El vástago de Rómulo contó con una eficaz conducción por parte del veterano látigo de Jesús Corso, elevando así a las pizarras el dividendo de $ 6.100 a ganador.

1ª Carrera — Premio SURCADA — 1600 Metros

(En esta carrera comienza la Apuesta Doble)

CABALLO	JOCKEY	N°	Gan.	Placé	Dividendo		Pag.
1 ROTADOR 55½	J. Corso	(10)	6570	485	6.100	2.200	— —
2 Solyman 57	R. Cabrera	(8)	8150	1165		2.100	4.900
3 Hachich 57	J. Pereyra	(9)	7325	712		2.100	5.500
4 Incapaz 55	J. Benitez	(2)	1375	425			22.400
5 (P. Game 54	M. Garcia	(6)	1865	345			21.700
6 Acetato 57	V. Villalba	(3)	2855	270			14.200
7 El Cantinero 53	J. Azamor	(7)	370	60			109.500
8 Bivon 57	O. Aguirre	(1)	530	120			76.500
U A Sky 57	J. Tegui	(4)	345	130			117.500
TOTALES			29385	3730			

No corrió: S. Quick (5).
LLAVE GANADOA 4-6: $ 6.800.
APUESTA DOBLE: Total de vales: 7.530. Total del pozo: $ 51.957.000. Vales del ganador: 1.895. Cotización del vale: $ 27.420. Valor del enganche: $ 31.000.
Ganada por ½ pczo.; el 3° a 1 cbza.; el 4° a 2½ cpos.; el 5° a 1 cpo. y el 6° a 3 cpos. (Bandera verde para el 1° puesto). Tiempo: 1'4"04/5. Cuidador: H. Martinez. Caballeriza: R. Tito. El ganador es hijo de Rómulo y C. Chat. Edad: 4 años.

2ª Carrera — Premio AMPLITUD — 1000 Metros

(En esta carrera finaliza la Apuesta Doble)

CABALLO	JOCKEY	N°	Gan.	Placé	Dividendo		Pag.
1 P. PEDRO 55	V. Rosas	(4)	1375	85	31.200	4.700	— —
2 C. Tel 55	M. Sarati	(6)	9715	1020		2.200	4.400
3 El Proverbio 55	R. Fernández	(9)	3845	190		3.200	11.100
4 Bequenorte 55	C. Cáceres	(3)	3935	240			10.900
5 Mr. Yeye 55	J. Vaira	(8)	5445	260			7.800
6 Romfuo 55	R. Cabrera	(2)	2260	310			19.000
7 Che Horacio 55	J. Maciel	(5)	2.400	165			17.900
U L. Martín 55	M.García	(1)	2190	115			19.200
TOTALES			31165	2390			

No corrieron: Zorro Bar (7) y R. Colt (10).
LLAVE GANADORA 3-4: $ 12.300.
APUESTA DOBLE: Vales de enganche: 2.401. Nuevo pozo: $ 103.314.390. Total de vales: 4.295. Vales del ganador: 317. Dividendo: $ 228.130. Primer placé: 1.295 vales. Dividendo $ 15.950. Segundo placé: 751 vales. Dividendo $ 13.750.
Ganada por 1½ cpo.; el 3° a 1½ cpo.; el 4° a 1½ cpo.; el 5° a 2 cpos. y el 6° a 1 cpo. Tiempo: 59"3/5. Cuidador: O. Ali. Caballeriza: El Nene O. El ganador es hijo de Piensan Mal y Con Virtud. Edad: 2 años.

3ª Carrera — Premio PATINADA — 1300 Metros

(En esta carrera comienza la 1ª Apuesta Doble Extra)

CABALLO	JOCKEY	N°	Gan.	Placé	Dividendo		Pag.
1 JARNY 56½	V. Sabín	(9)	20650	675	3.300	2.500	— —
2 Greek Track 53	M. Garcia	(2)	2320	540		2.700	29.400
3 Historieta 56½	L. Alzamora	(7)	5345	685		2.500	12.700
4 A. Flower 56½	C. Dom'ez	(3)	2700	235			25.200
5 Embaucadora 52	J. Cer'tes	(5)	8045	600			8.400
6 Mamertona 56	C. Pires	(10)	175	25			389.700
7 Allons 56½	H. Tocci	(4)	7510	645			9.000
8 La Guiana 52	R. Medina	(8)	290	50			235.200
U E. Athos 56½	J. Capra	(1)	2395	170			28.400
TOTALES			49.430	3.635			

No corrió: Ardita (6).
LLAVE GANADORA 1-6: $ 15.400.
1ª APUETA DOBLE EXTRA: Total de vales: 5.355. Total del pozo: $ 73.899.000. Vales del ganador: 1.681. Cotización del vale: $ 43.960. Valor del enganche: $ 49.000.
Ganada por 2½ cpos.; la 3ª a 5 cpos.; la 4ª a ½ cpo.; la 5ª a 2½ cpos. y la 6ª a 1½ cpo. Tiempo: 1'19". Cuidador: C. Zarlenga. Caballeriza: La Quebrada. La ganadora es hija de M. Athos y V. Princess. Edad: 3 años. **CANDIDATA DE CRONICA**

4ª Carrera — 2.000 Mts.

	MARCADOR		GANADOR	PLACE
1º	9		4.500	2.300
2º	8			4.500
3º	1			2.700
4º	5			
LLAVE	5	6		10.100

A Ganador	APUESTA DOBLE	1er. Placé	2do. Placé
85.710	88.160	15.310	

1 Amplitud 59, J. Maciel
2 Azarosa 49, E. Martinez
3 Marchande 57 1/2, no corrió
4 L. Sureña 56, L. Romero
5 Saulina 49 1/2, S. Criado
6 C. Chochi 54, no corrió
7 W. Lady 54, C. Caceres
8 T. Bluff 59, O. Tévez
9 Blaye 51, M. Escagues
10 Marosca 51, D. Roncoli

QUINIELA

(Sorteo de anoche)

1º	853	11º	684
2º	540	12º	851
3º	037	13º	267
4º	121	14º	453
5º	540	15º	615
6º	820	16º	713
7º	369	17º	252
8º	857	18º	788
9º	526	19º	136
10º	618	20º	997

CORDOBA

(Sorteo de anoche)

1º con	$	660.000.000	41198
2º "	$	42.000.000	39115
3º "	$	24.000.000	19612
4º "	$	12.000.000	50677
5º "	$	6.000.000	38194
6º "	$	1.500.000	1579
7º "	$	1.500.000	14033
8º "	$	1.500.000	19340
9º "	$	1.500.000	33831
10º "	$	1.500.000	42128

CRONICA, UNA COMPUTADORA: AYER, CINCO

Si usted jugó ayer contra los candidatos de CRONICA... ¡no debe haber salido nada feliz de San Isidro! Porque ese 40 % de efectividad que se traduce en cinco aciertos, dividendos como el de **Silver Pampa** ($ 8.500); **Titus** ($ 7.500) y **Candelita** ($ 9.100), con la yapa de Paseo Real ($ 3.800) y de **Diplomada** ($ 3.800), rubricaron otra jornada de excepción en este '81.

Tarde de acaparadores. Liceri, Irazusta, Las Ortigas, todo con carbónico del "25 de Mayo" porque, cuarenta y ocho horas después, se quedaron con otra carrera central. El largometraje de Campero se convirtió en la rajadora de **Diplomada** que, clavando 57", le ganó por 1½ cuerpo a Clarewood en cotejo básico. El lote salió muy agrupado, con la liviana Sun Shore tratando de madrugar, aunque sin sacarse las peligrosas estillas de Native Trump, Indian Girl y la favorita.

Así arrancamos la serie. Con Silver Pampa que, por dentro, defiende a capa y espada nuestro pronóstico en el césped. Luego, cuatro mas.

DOLARES

Danza Infernal y Esperando, Conda

Primero fueron 350.000 los billetes "verdes" que cruzaron como oferta y se les contestó negativamente. Estiraron la oferta a 400.000 y ya comenzó a sentirse el gustito. A todo esto **Conda** espera, porque hay demasiados interesados en llevarse a la reina de la milla de nuestras pistas. En el caso de descartarse el segundo ofrecimiento, la yegua platense animará el clásico "Méjico", pero la sensualidad de los dólares se está acentuando...

● **KURDO**

En cuanto a su reciente vencido, **Kurdo** no le afloja en sus pretensiones y por tal razón, Juan C. Etchechoury viene dándole forma a su reprise en el "Benito Villanueva", prueba básica de la reunión del 14 del mes próximo. Sin "la leona sureña" a la vista, el desquite es casi un hecho.

●**Mi Estandarte** es una de las pocas deserciones del programa de mañana en Palermo. El veterano descendiente de Decorum sufrió un problema en su preparación.

HIPODROMO ARGENTINO

COMPETIDORES Y MONTAS PARA EL SABADO

1ª CARRERA — A las 14.30
Pr. Matun 1.400 Mts.
(Com. la Ap. Triple)
1 No 57, A. Cervantes
2 Fandanguillo 57, R. Galloso
3 El Exótico 57, O. Mansilla
4 V. Grato 57, M. H. López
5 V. Vienés 57, A. Ramos
6 Red Pub 57, M. Lezcano
7 Braconnier 57, G. Rizzi
8 P. Look 57, V. Sanguinetti
9 Keniano 57, D. Suarez
10 Paseo Real 57, P. Sahagián
11 Hygrotón 57, M. Esquivel

2ª CARRERA — A las 15
Pr. Ritmica 1.800 Mts.
(Cont. la Ap. Triple)
1 F. Nimoise 56, M. Lezcano
2 VIA Latina 56, A. Giannino
3 Cibelina 56, C. Pezoa
4 L. Blanc 56, H. Costantino
5 Galere 56, N. Pérez
6 Linternita 56, C. Aragona
7 Nessie 56, J. Valdivieso
8 T. Bluff 56, J. Jarcovsky

3ª CARRERA — A las 15.35
Pr. Atalaya Bis 1.000 Mts.
(Final la Ap. Triple)
1 Soy Gorda 55, V. Sanguinetti
2 K. Loca 55, O. Tévez
3 Despojada 55, E. Liceri
4 Aricina 55, R. Rossi
5 S. Cup 55, J. Valdivieso
6 Clamast 55, G. Retorto
7 Vals Folle 55, J. Maciel
8 Hekalba 55, V. Centeno
9 Aristala 55, G. Rizzi
10 Striking 55, J. Lago
11 Extorsive 55, J. Aguirre
12 Emanuelle 55, J. H. Figueroa
13 T. Gala 55, H. Libré
14 Fratella 55, P. Sahagián.

4ª CARRERA — A las 16.15
Pr. Cover Sun 1.400 Mts.
(Com. la 2ª Ap. Triple)
1 Elegantona 56, J. Valdivieso
2 Shimena 56, H. Castro
3 Barataria 56, M. Lezcano
4 Violetera 56, H. Artigas
5 Malacante 56, R. Laitán
6 Olygia 56, H. Blanco
7 So Lighty 56, R. Moli
8 Myxene 56, A. Luna
9 Mi Helena 56, C. Pezoa
10 Tapsia 56, J. Maciel
11 Kabalaj 56, V. Sanguinetti
12 M. Eyes 56, E. Jara

5ª CARRERA — A las 17
Pr. Cl. Gral. Lavalle 1.100 Mts.
(Cont. la 2ª Ap. Triple)
1 Cardinal 55, J. Alvis
2 Verbolj 55, J. Maciel
3 A. Press 55, E. Liceri
4 El Manuel 55, V. Sanguinetti
5 Despistado 55, M. Sarati
6 Mayin 53, J. Valdivieso
7 L. Blanco 55, A. Plá

6ª CARRERA — A las 17.45
Pr. Puntero 1.600 Mts.
(Final la 2ª Ap. Triple)
1 May Fox 55, A. Garcia
2 Mauritano 55, R. Rossi
3 Emanado 55, A. Plá
4 Kirby 55, R. Sosa
5 Dandie 55, V. Sanguinetti
6 B. Logrado 55, O. Mino
7 Ladysman 55, O. Mansilla
8 War Eagle 55, M. Sarati
9 Cao 55, V. Centeno
10 Canoro 55, M. Lezcano
11 Rondón 55, G. Rizzi
12 Thule King 55, R. Laitán
13 Ma Gar 55, J. Jarcovsky
14 El Bebedero 55, M. Mercau
15 Contratante 55, J. Alvis
16 Barnio 55, J. Valdivieso
17 F. Albertito 55, C. Cáceres
18 Miserere 55, C. Pezoa
19 C. Viento 55, J. H. Figueroa

7ª CARRERA — A las 18.30
Pr. El Gran Capitán 2.200 Mts.
(Com. la 1ª Ap. Dob. Extra)
1 Acayu 56, J. Igarategui
2 El Nono 56, H. Castro
3 Bel Canto 56, XX
4 Eiffel 56, A. Etchart
5 Cantamuso 56, J. Michelli
6 Shop 56, J. Vaira
7 Gran Faraón 56, R. Almirón
8 Top Flight 56, M. Lezcano

8ª CARRERA — A las 19.15
Pr. Mountdrago 1.400 Mts.
1 Caddish 55, V. Centeno
2 Amstel 52½, S. Criado
3 D. Heat 53, R. Moli
4 Con León 58, R. Laitán
5 Hetman 54, A. Etchart
6 E. Foot 51½, I. Vilte
7 Legitimo 55½, H. Artigas
8 Infrarrojo 53½, M. Lezcano
9 Teh Park 51½, J. H. Figueroa
10 Sabato 53½, V. Sanguinetti
11 Sender 50½, R. Rossi
12 So Strong 53½, J. Jarcovsky

9ª CARRERA — A las 20
Pr. Cover Sun Bis 1.400 Mts.
(Com. la 2ª Ap. Dob. Extra)
1 Diávola 56, E. Jara
2 L. Barpiña 56, P. Peralta
3 Afrodita 56, P. Sahagian
4 Reveillon 56, V. Sanguinetti
5 Dulzante 56, A. Etchart
6 L. Lucky 56, R. Comas
7 S. Grain 56, R. Rossi
8 Mi Gloriosa 56, R. Moli
9 Fuengirola 56, J. Igarategui
10 Qué Llovizna 56, A. Plá
11 Digit 56, V. Sabín
12 La Afortunada 56, XX

10ª CARRERA — A las 20.45
Pr. Antológico 1.600 Mts.
(Final la 2ª Ap. Dob. Extra)
1 Acuático 56, V. Centeno
2 T. Lad 56, A. Garcia
3 Blumenau 56, R. Laitán
4 Secretario 56, H. Libré
5 Charozar 56, R. Galloso
6 No Saint 56, XX
7 El Revoltijo 56, M. Lezcano
8 Lingoterito 56, J. Batruni
9 Mr. Manet 56, E. Jara
10 El Feroz 56, M. Mercau
11 P. Pronto 56, O. Labanca
12 Donato 56, A. Cervantes
13 Trump 56, V. Sanguinetti
14 Capricci 56, M. Sarati

OTRO A LA LONA

Dopar le Costó Demasiado a Rodas

Un nuevo caso de doping cerrado con la "violencia" habitual. En este caso fue Rafael Rodas el sancionado, según se anunció ayer durante la reunión sanisidrense. La Comisión de Carreras lo marginó de la actividad por dos años.

Es que su pensionista Cherie, clasificada 2ª, presentaba a la hora del frasco testigo elementos prohibidos, y aferrándose al artículo 36 del Reglamento vino la sanción y el posterior distanciamiento del marcador del mencionado animal. Más barata la sacó **Juan C. Dabul** que, por tener la libreta sanitaria vencida de uno de sus pupilos, estará un mes sin poder figurar.

Ya la lista sigue: ocho reuniones a **Oscar Ayude** por molestar con Pacific; siete a **Jorge Bretón** por el lío causado con Chacra; cuatro para **Omar Ilarione** y **Juan Micheli**; tres a **Juan Repiso, Héctor Castro** y **Carlos Vega**, todos por molestias en los desarrollos. En fin, el reparto fue surtido en demostración fehaciente de que la máquina de ver desarrollos no falla cuando apunta...

● **TAMBIEN MARIA CRISTINA**

La piba **Rodríguez** se excedió en un desarrollo del lunes en el Bosque. Para ser más precisos en la segunda, donde condujo a Dallan. Por esa razón, las autoridades le aplicaron una reunión. ¡Pasa pronto...!

Como el parte de Palermo estuvo totalmente en blanco, con esto se da por cerrada la semana "a nivel garrote".

CHAU, RONQUERA

Villares, al Implacable Cuchillo

Los "ronquidos" que últimamente habían minimizado lo que en un tiempo fue título de crack de la recta, prometen desaparecer para Villares. Por lo menos, fue al cuchillo buscando soluciones.

Efectivamente, el descendiente de Lustily fue operado de la garganta y de acuerdo con las palabras del veterinario, por lo menos tiene tres meses de pausa para volver al entrenamiento y seguir desafiando a los veloces de turno.

●**Soy Chica** tiene el diagrama previsto. La rendidora hija de Cuadrito tratará de ponerle marco al clásico "Estados Unidos" que ocupará el lugar central de la cartelera del 6 del mes próximo en Palermo.

● **PARTIDORES ACTIVOS**

Como acontece los jueves, no fue demasiado intensa la actividad de cancha esta mañana en el Argentino. La única que llegó al disco fue Luna Barpiña, porque los demás se limitaron a salidas bastante rápidas de los partidores. De todos modos, CRONICA estuvo allí.

● **ENSAYOS DEL ARGENTINO**

(Pista auxiliar, normal)
LUNA BARPIÑA, P.Peralta, 700 en 44"2/5.
(De los partidores)
STRIKING, J. Lago, 500 en 30"; LA ESTRELLADORA, O. Miño, 500 en 30"2/5; ARINDAS GIRL, E. Liceri, 500 en 30"2/5.

Un Solitario Llanero: De Ayer a hoy

En los años '50 el "Llanero Solitario" resucitó en forma de serie de televisión. **El actor Clayton Moore interpretó al héroe en 208 películas** —fue una de las series más largas del medio— y penetró tanto en su personaje que desde entonces día y noche "es", "siente" y "vive" como el "Llanero Solitario".

El ser de ficción comenzó a apoderarse del actor cuando, para promocionar la serie, sus realizadores obligaron a Clayton Moore a presentarse en público como el "Llanero Solitario".

Clayton Moore es hoy un patético personaje de 66 años, que dice seguir siendo el "Llanero Solitario", pero que está desesperado porque los propietarios intelectuales de la figura consideran que él ya está viejo y gordo y que no debe andar haciendo el bien, vestido con un "uniforme" legalmente registrado por una compañía.

Los propietarios del "Llanero", "Wrather Corp.", **buscaron a un joven y bien parecido actor para realizar la película que ahora se ha estrenado.**

¿TENDRA ENVIO MEJOR SUERTE?

Los autores de televisión que no entregan los libretos a término ya han comenzado a formar parte de la antología del video. Es más, si sobre todo pertenecen al género denominado telenovelero y los actores, penados de no poder memorizar ni poder utilizar el apuntador electrónico tan dable de ver en toda América, menos aquí (parece ser que una disposición así lo prohíbe) se ven en verdaderos engorros para salvar sus partes, casi siempre en medio de una irrealidad total con lo que realmente sucede en la vida diaria. Los telenovelones carecen de verdad sojuzgados por esquemas perimidos y caducos, envueltos solamente en el apetito voraz de devorar capítulos mientras los personajes suspiran, dicen arbitrariedades, charlan por teléfono y todas esas cosas absurdas e inútiles que en la realidad no se puede acometer porque el tiempo no alcanza. Tanto es así que tampoco se puede ver televisión por falta de ese preciado don que es el de tener tiempo.

"Me caso con vos" ha sido una de las entregas diarias que cayó bajo la picota.

Se habló de levantar la nueva tira de **Delia González Márquez** y se le achaca a ésta la inoportunidad, se dice, de entregar los libros a última hora (desmentido por la interesada). Lo que sí se nota en la misma es su escapismo por liberarse de cánones usados hasta el hartazgo en frases convencionales y arbitrarias. Bien que el juego diario obliga, sobradamente, a ello, sin alternativa alguna.

Pero la González Márquez logra zafarse, por encima de otros autores, algunos muy mediocres, que se atreven a escribir capítulos recibiendo estipendios abultados, sin que por ello envíen cultura a un pueblo que necesita de la misma. O, al menos, un poco de entretenimiento para que logren zafarse de la opresión de una vida rutinaria y llena de problemas económicos.

No existe amor en las situaciones como para que el público, sobre todo el femenino, pueda solazarse con sus inquietudes (cuenta con 5 puntos promedio).

Ahora se dice que **"Me caso con vos"** pasaría a **emitirse a las 18 horas en lugar de las 12.30 del mediodía como va hasta ahora.** Se ignora si el cambio de horario ayudará al aumento de la audiencia, atascada en 4 y 5 puntos, si por eso la autora entregará los libretos con, por lo menos, 48 horas de adelanto y si el romance fructificará en mieles como para deleitar a las desprevenidas telespectadoras.

Claro que el caso González Márquez (quien insiste en que manda libros con tiempo) no es único ni tampoco privativo. Otros autores, muchos menos importantes que ella, y menos conseguidores de logros, se atreven a mandar libretos a último momento en perjuicio de la mínima calidad de sus edulcorados y pésimos envíos. El sufriente telespectador es el único perjudicado por esos desniveles.

Adiós a "Love Story"

Cuando el director Sidney Lumet enfocó sus cámaras hacia el interior de una elegante mansión de Beverly Hills, reconstruida en los viejos Estudios Astoria, en Nueva York, comenzó a revivir una época ya histórica del cine norteamericano. "Dime lo que Quieres" (Just Tell Me What You Want), es una romántica comedia que cumple segunda semana.

Tiene en su reparto un elenco encabezado por; **Ali Mac Graw, Alan King, Peter Weller, Myrna Loy, Dina Merrill y Keenan Wynn.** Todos bajo la dirección de **Sidney Lumet**, quien junto a la guionista —novelista **Jay Person Allen,** la coprodujo—.

Ali Mac Graw, la protagonista le dijo adiós a Jennifer, la tímida heroína de "Love Story". La de la mirada lánguida y llena de inocencia. A los 40 años Ali Mac Graw decidió ser ella misma por primera vez en mucho tiempo. Ahora se divierte, tomándose al pie de la letra algo que se le ocurrió a un neoyorquino hace algún tiempo; una vida perfecta se logra pasando los días en California y las noches en Nueva York.

Pero claro, todo tiene sus inconvenientes, como, por ejemplo, que un ejército de fotógrafos la persigan constantemente, y que en los periódicos de la mañana aparezca Ali bailando en el famoso Studio 54, siempre con alguien diferente. Ella, no está acostumbrada a estas cosas hasta no hace mucho sus maridos se encargaban de protegerla.

La ex Nena de Hollywood

Era la nena de la Metro, en Hollywood, cuando aprendía danzas con el maestro Vacconi en la Little Red School House con Judy Garland, Debbie Reynolds y Mickey Rooney. La hicieron debutar en **"La cadena invisible", "Alma rebelde" y "Fuego de juventud".** La llamaron **la dama del millón de dólares** cuando Howard Hughes se los ofreció considerando un matrimonio con ella lo cual rechazó. Tiempo después, **Liz Taylor sería la que ganara esa suma por "Cleopatra".**

Cuatro veces la nominaron para el Oscar (lo ganó en dos oportunidades). "El espejo roto" fue su primer filme en cuatro años.

Esposa actual del senador republicano John Warner y miembro del Comité Procandidatura de Reagan, Liz **pasa su tiempo en las 16 habitaciones que posee en su casa de ciudad de la moderna Georgetown o en los 2.000 acres de su casa rural en Atoka, Virginia.** En su epitafio dijo que le gustaría que le escribieran: **"Aquí yace Elizabeth Taylor. Gracias por cada momento, bueno o malo. Se regocijó con ellos".** Sus filmes se cuentan por mayoría y algunos de ellos fueron: "Los blancos acantilados de Dover", "Vivir con papá", "Así son las mujeres", "Mujercitas".

Actualmente representa en Broadway, por primera vez en 35 años de carrera en un escenario, la pieza de Lillian Helman "Los pequeños zorros", conocida en la pantalla grande, en 1942, como "La loba".

SUS CARTAS ESTAN ECHADAS

C	M	O	M	A	R	U	L	A	U	C
I	C	N	H	H	L	A	L	A	P	S
R	G	Z	N	O	A	N	U	E	C	D
L	E	V	O	E	N	N	D	T	A	C
I	M	E	A	D	N	E	T	O	O	R

En estos 60 naipes se encuentra encerrado un mensaje para usted. Acaso se trata de un augurio o de una advertencia que no deberá desestimar. Para dar con el mensaje que conrresponda al lector éste debe proceder de la siguiente manera: si su nacimiento se ha registrado entre los días 5 y 11 (no importa el mes) elegirá PICAS; si se ha producido entre los días 12 y 19. TREBOL; si lo fue entre los días 20 y 27, DIAMANTE, y finalmente, si su advenimiento al mundo aconteció entre los días 28 y 4, su palo será CORAZONES. Una por su orden leyéndolas de izquierda a derecha, las letras que llevan las cartas correspondiente a la fecha en que nació y escríbalas. Así obtendrá el mensaje.

UN DIVERTIDO CRAPULA HIZO LANDO BUZZANCA

Desde **"Homo eroticus supermacho"** la personalidad artística del peninsular **Lando Buzzanca** se fue yendo para arriba. Sus sucesivos envíos lo mostraron como el clásico peninsular ávido de sensaciones eróticas.

En Buenos Aires se verá la semana venidera su segunda película argentina **(no olvidar que en 1968 filmó en ésta "El gran robo" —Il rubamento—** con dirección de su compatriota **Rossano Brazzi** con éste en el reparto amén del argentino **Osvaldo Pacheco).** La nueva es **"Los crápulas"** que sobre libro de Emilio Perina dirigió **Jorge Pantano,** debutante en esas lides con **"Las travesuras de Cepillo"** estrenada en enero de este año. **Soledad Silveyra,** con Buzzanca en la foto, tiene un pequeño rol en **"Los crápulas"** donde otros papeles están a cargo de **Arturo García Buhr, Leonor Manso y el astro brasileño José Wilker** quien vino especialmente de su país para formar parte del cast de la nueva película argentina en el rol de **"El diablo".**

WAJDA, TAMBIEN EN EL TEATRO

MILAN, 28 (ANSA).— Jerzy Radziwilowicz y Jan Novicki son los encargados de dar vida en el escenario al príncipe Myskin **—el "idiota"—** y al comerciante Rogozin. No hay nadie más excepto, en otra habitación, el cadáver de la mujer amada por ambos: Nastasia Filipovna. Aprovechando las sinuosidades de este último gran capítulo de la novela **"El idiota", Andrzej Wajda** (el galardonado en el festival de Cannes) ha conseguido un espectáculo avasallante. Tal vez se deba a la presencia de dos de sus actores predilectos. Tanto Radziwilowicz como Novicki dan lo mejor de sí.

La propuesta de Wajda no ha dejado de llamar la atención de la crítica.

TV PROGRAMA TV

17	2	EL CLUB DEL DOS
	7	UN LATIDO DISTINTO
	11	EL CAPITAN ESCARLATA
17.30	9	MAZINGER
	11	MI OSO Y YO
18	7	BERUGO..... RISAS
	9	VIDA NATURAL
	11	JASON COMANDO GALACTICO
18.30	9	SUPER AGENTE 86
	11	AQUI ESTA LUCY
19	2	KUNG FU
	7	GALERIA
	9	NUEVEMUNDO
	11	JUNGLA DE CORAL
	13	LA FAMILIA INGALLS
19.30	9	IMPLOSION
20	2	BONANZA
	7	NATIONAL GEOGRAPHIC
	9	VIDEOSHOW
	11	PATRULLA MARINA
	13	BUENAS NOCHES, ARGENTINA
20.50	7	EL FUTBOL DE MENOTTI
21	2	LOS WALTON
	7	60 MINUTOS
	9	POLEMICA EN EL BAR
	11	DONNY Y MARY SHOW
	13	TRAMPERO JOHN, MEDICO
21.55	11	DON VERIDICO
22	2	FAMILY
	7	LOS ESPECIALES DE ATC
	9	TENGO CALLE
	13	EL MUNDO DEL ESPECTACULO
23	2	STARSKY Y HUTCH
	11	NOTICIAS ONCE
23.30	7	LOS AMIGOS DEL HOMBRE
	9	SWITCH
	11	FUNCION PRIVADA
	13	SEPTIMA EDICION
24	2	PATRULLA JUVENIL
0.45	9	GRANDES OLVIDADOS
	13	TRASNOCHE
1.30	11	IRONSIDE
2	13	SWAT

EXTRAVAGANTE PROPUESTA

PARIS, 28 (ANSA).— Dalida acaba de recibir una extravagante propuesta: un emir de Kuwait, quiso comprar todas las plateas del Olympia para que cantara solamente para él. La cantante **calabro - egipcio - parisiense, que está celebrando su cuarto de siglo de carrera,** dijo también que el año anterior, el mismo emir, en Palm Beach de Cannes, **pidió ubicarse lo más cerca posible del escenario, pero estando el local repleto, debieron ubicarlo en un ángulo del mismo escenario.** Dalida afirmó, que esta vez no **pudo satisfacer el deseo de su admirador, pero que en caso de que fuera posible, tendría que atender hasta el final de la representación; y agregó sonriendo que no iría tampoco a Kuwait, ni por una montaña de diamantes.**

SHAILA Platea $ 20.000
ATREVIDOS DESNUDOS
Talcahuano 360 de 20 a 4 a mts. de Ctes.

TRASNOCHANDO a precios populares
STREAP-TEASE de Primera
Pasco 218 20 a 4

¡LA CORRUPCION EXISTE!
A los 21 años fue drogada, violada y estrangulada brutalmente.
EL CASO CLAUDIA
PROHIBIDA MENORES 18 AÑOS
CRONICA DE UNA ADOLESCENTE VICIOSA
10 INSOLITO II a semana exclusivamente en capital
PARIS LAVALLE 769
y simultáneos

Glenda Jackson: Una Larga Cosecha de Nominaciones y Premios Internacionales

Glenda Jackson debuta en Broadway **en 1965**, como Charlotte Corday en "Marat/Sade", votada por la prensa especializada como la debutante más promisoria. A partir de aquí comenzó su larga cosecha de nominaciones y premios internacionales.

Nacida en Hoylake, Cheshire, no tuvo ambiciones actorales hasta que se graduó en un liceo para señoritas y se unió a un grupo de teatro vocacional de la localidad, por no tener nada mejor que hacer.

Una vez adentro, descubre el placer de la actuación y consigue una beca para estudiar en el prestigioso Royal Academic of Dramatic Art de Londres. Se gradúa con uno de los promedios más altos de la Academia, y durante los cinco años siguientes forma parte de los elencos de las más importantes compañías británicas.

Debutó en Londres en la pieza **"Affie"**, y su actuación la lleva a formar parte del Royal Shakespeare Company, en donde logra los papeles principales de "Marat/Sade", "Hamlet", "Amar es tarea perdida", "Puntilla", "La joya de Malta" y "U.S.".

Otros triunfos del teatro incluyen "Las tres hermanas", "Las muchachas", "Colaboradores", "Antonio y Cleopatra", y más recientemente "El demonio blanco".

Realiza su debut en televisión siendo su rol más exitoso e importante el que cumple en "Elizabeth I".

En cine debuta en 1967 con "Marat/Sade". Luego vienen dos filmes de Ken Russell, "Mujeres apasionadas" (por el que gana el Oscar) y "La otra cara del amor" (la biografía de Tchaikovsky), y su participación en el filme de John Schlesinger "Dos amores, dos destinos", por el que gana el Premio de la Academia Británica y otra nominación para el Oscar.

Vuelve a interpretar el papel de la reina Isabel en 1972, en el filme "María, reina de Escocia". La siguiente es "Un toque de distinción".

● **SE ANUNCIA "SUPERMAN III"**

Superman es un personaje ideal. Paladín de la justicia, cuando alguien de honradas intenciones se ve en peligro, ya sea cayendo un niño en las turbulentas cataratas del Niágara o ya trantado de salvar a la Torre Eiffel de París de ser destruida por bombas de largo alcance, siempre acudirá en su ayuda.

Superman fue personaje de historieta y el cine lo recogió en 1978 cuando se filmó **"Superman, la película"**. Ahora se estrenó, coincidentemente con EE.UU. **"Superman II"** y ya se anuncia, al final de ese largometraje, la elaboración de **"Superman III"**. Eso aun cuando el actor, de atlético porte que lo encarna ha manifestado que se opone a seguir siendo confundido por el aerodinámico caballero volador cuya "S" repercute como latigazo para los emisarios del mal. **Christopher Reeve** puede ser para el cine lo que **Sean Connery** fue para **James Bond** o **Johnny Weissmüller**, yendo más atrás, para **Tarzán**. Ahora intenta filmar otros argumentos como uno de carácter dramático también de próximo estreno.

Al comienzo de "Superman II" (hoy cumple su segunda semana) se asiste a escenas de la primera parte y asoma hasta **Glenn Ford**, quien hace de padre adoptivo del pequeño Superman. Pero no **Marlon Brando** quien interpretó al hacedor de sus días allá en el planeta Kripton. Eso debe haber sucedido por razones contractuales de las cuales se apega

USTED Y LOS ASTROS

ACUARIO
(21 de enero al 19 de febrero)
Se aclara situación de trabajo que lo preocupa. En amor, todo marcha bien. No se desentienda de familiares.

PISCIS
(20 de febrero al 20 de marzo)
Asunto de trabajo reclama su atención. En amor, armonía y comprensión. Se aleja preocupación en el hogar. Carta

ARIES
(21 de marzo al 20 de abril)
Es el momento de poner en práctica plan de trabajo. En amor, no de motivos de discusión. Alegría en el hogar.

TAURO
(21 de abril al 22 de mayo)
Buen día de trabajo, salen tareas atrasadas. En amor, sepa buscar la palabra adecuada. Noticia en el hogar.

GEMINIS
(23 de mayo al 21 de junio)
No de importancia a comentarios de extraños sobre su trabajo. En amor, encuentro esperado. La salud mejora.

CANCER
(22 de junio al 21 de julio)
Colabore con sus compañeros en su trabajo, confían en usted. En amor, no tome decisión apresurada. Encuentro esperado.

LEO
(22 de julio al 21 de agosto)
Prudencia ante inconveniente en plan de trabajo. En amor, de usted depende el éxito. Salud y azar lo favorecen.

VIRGO
(22 de agosto al 22 de setiembre)
Se confirma plan de trabajo, incluya a compañeros. En amor, altibajos, sea comprensivo. Colabore en el hogar.

LIBRA
(23 de setiembre al 22 de octubre)
Oportunidad en nuevas tareas, sepa aprovecharla. En amor, sepa esperar el momento. Colabore con amigos en planes.

ESCORPIO
(23 de octubre al 21 de noviembre)
Cambio o traslado en su trabajo, obre con fe. En amor, de usted depende el éxito. Se aclara situación familiar.

SAGITARIO
(22 de noviembre al 21 de diciembre)
Asunto de trabajo toma un giro imprevisto. En amor, todo continúa bien. Evite discusión con familiares. Salud.

CAPRICORNIO
(22 de diciembre al 20 de enero)
Se confirma plan de trabajo, las ganancias más adelante. En amor, imprevista situación. Se confirma plan familiar.

DE YOKO ONO A LENNON: HOMENAJE

NUEVA YORK, 28 (EFE).— Yoko Ono, viuda de John Lennon, ha grabado su primer álbum desde el asesinato del ex beatle.

Tal como se esperaba el disco es un lamento que arranca con el sonido de los cuatro disparos, continúa con los gritos de Yoko "no, no, no".

La portada del álbum "Season of glass", muestra las gafas de Lennon hechas añicos en un charco de sangre.

Las Dramáticas Peripecias de un Político Griego Obtienen Suceso

ROMA, 28 (ANSA).— En diversas ciudades italianas continúa proyectándose con éxito de público el filme de **Giuseppe Ferrara "Panagulis vive"**, dedicado a las dramáticas peripecias humanas de un político griego. **Panagulis, como se sabe, murió en un misterioso accidente de auto en la noche del 30 de abril al 1º de mayo de 1976.**

La reconstrucción histórica de Ferrara y de los guionistas Anchisijn Ramacci y Iacona parte del fallido atentado contra el primer ministro Papadopoulos de 1968 y, a través de los años de cárcel, las torturas infligidas al prisionero —que lograron despertar las iras de los demócratas de todo el mundo— y al fin del "régimen de los coroneles" hasta alcanzar las elecciones que catapultaron a Panagulis como diputado y a la lucha que condujo por la efectiva democratización de Grecia. En la película hay un amplio fragmento dedicado a la conducta de la madre de Panagulis, Athima, y a la relación que mantuvo el político griego con la periodista Oriana Fallaci, la cual dedicó a Panagulis un libro de éxito que llevó por título "Un hombre".

"Panagulis vive" está interpretada en el rol principal por **Stathis Giallelis** —quien dejó hace mucho de ser el jovencito descubierto por **Elia Kazan** para su **"América, América"**. —Actúan, además, **Pupella Maggio** en el rol de Athina, **Víctor Cavallo** es el hermano de Alekos, **Cristiano Censi** es el jefe de la policía.

COMIENZO, GANANDO SABROSO LAURO

Vernon Zimmerman es el director y autor del guión de la película **"Confesiones de un sádico"** (Fade to Black) que hoy cumple su segunda semana.

Zimmerman comenzó su carrera ganando un premio con una película documental, recibiendo el prestigioso premio Rosenthal en los años 1960, juntamente con los directores Martin Scorcese y Brian de Palma.

Antes de "Confesiones de un sádico", Zimmerman dirigió **"Deathead Miles"**, escrita por Terence Mallick y **"Unholy Rollers"**, con la desaparecida Claudia Jennings.

"Unholy Rollers" fue presentada en el Museo de Arte Moderno en agosto de 1979. Tanto esta película como **"Confesiones de un sádico" figuran en los archivos de la citada institución.**

Zimmerman ha escrito también mucho material para películas de TV, que incluyen **"Bobbie Jo y el bandido"**, con Lynda Carter y Marjoe Gortner; **"El túnel"** para CBS; **"La vida secreta de John Chapman: Capítulo dos"** y **"Salvaje"** con Alex Karras y Susan Anspach para CBS.

La próxima película de Zimmerman, sobre libreto original propio, será **"Alabama y los cuarenta ladrones"**. También trabaja en una novela multigeneracional.

En **"Confesiones de un sádico"**, sigue las andanzas de un joven enamorado del cine y de una muchacha sumamente parecida a Marilyn Monroe, a aquél los fracasos en su vida afectiva y de trabajo convierten en un sádico que lleva a cabo los crímenes más horrorosos, inspirado por las muchas películas que ha visto.

Culminó Tema de Autor Ruso

Terminó el rodaje de "Memorias del subsuelo", basada en novela del ruso Fedor Dostoievski adaptada por Beatriz Guido. Alberto de Mendoza y la actriz de teleteatros brasileños Regina Duarte asoman en esta escena. Gran parte del filme se totalizó en una casona antigua de la calle Quintana al 500. Otros en el reparto son Miguel Ligero, Héctor Bidonde, Aldo Braga, Roberto Mosca, Juan Manuel Tenuta, Ludovica Alvarez y Lucrecia Capello.

PALABRAS CRUZADAS

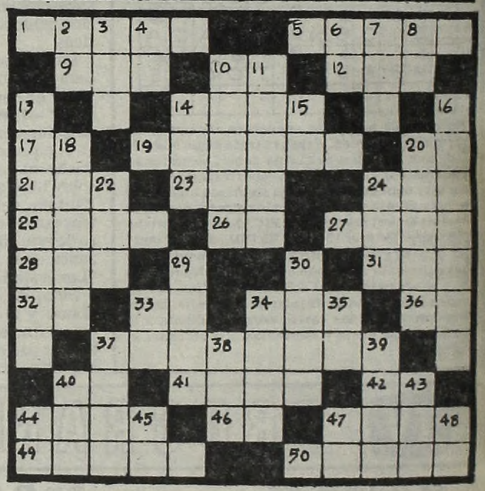

HORIZONTALES

1) Parte que está entre el brazo y la palma. 5) Justo, severo. 9) Envoltorio. 10) Sigla de Sociedad Anónima. 12) Novelista francés, autor de "El judío errante". 14) Exhalación gaseosa nociva. 17) Interjección que denota cansancio. 19) Cuerpo derivado de la irigenina. 20) Primera nota musical. 21) Hogar. 23) Agua agitada. 24) Yunque del platero. 25) Ballena originaria de Chile. 26) Pronombre personal. 27) Instrumento musical de viento. 28) Apócope de Plamater. 31) Substancia blanca y cristalina. 32) Contracción. 33) Segunda nota musical. 34) Artículo determinado plural. 36) Símbolo químico del Selenio. 37) Representantes de los padres en el bautismo. 40) Letra del alfabeto griego. 41) Junta, armoniza. 42) Pronombre personal. 44) Rostro. 46) Negación. 47) Ala grande. 49) Conjunto de hilos cruzados. 50) Asiento real.

VERTICALES

2) Contracción. 3) Corriente de agua continua. 4) Río de Italia. 6) Existe. 7) Conejo de las Indias. 8) Infusión. 10) Superficie de tierra. 11) Pequeñas úlceras que se forman en la boca (plural). 13) Flor nacional de Holanda. 14) Instrumento parecido al violín usado en Siam. 15) Prefijo que significa huevo. 16) Orden de plantas dicotiledóneas. 18) Que se hace sin mucho trabajo. 20) Tambor largo usado en las Antillas (plural). 22) Pieza que forma la proa de la nave. 24) Pronombre posesivo. 29) Hebra sutil y lustrosa. 30) Cabello blanco. 33) El sol entre los antiguos egipcios. 34) Planta que se utiliza en la industria textil. 35) Preposición que significa: bajo, debajo de. 37) Higuera. 38) Licor de melaza. 39) Sin compañía. 40) Divisible por dos. 43) Sonido agradable. 44) Abreviación de constante de tiempo. 45) Abreviación de antemeridiano. 47) Terminación verbal. 43) Negación.

(La solución mañana)

S	I		A	G	I	T	A	R		D	E	
U				O				L			I	
M	E	D	I	R				A	N	U	L	A
A		U		I	M	A	N		N		M	
R	U	R	A	L				O	N	I	C	E
A		A		A	P	I	S		R		N	
	A		A					A		U		
C	O	R	A	L				A	C	O	T	A
E		E		I	R	I	S		B		N	
N	U	D	O	S				I	M	I	T	A
A				A				L			D	
R	U		A	S	O	M	A	R		F	E	

(Solución del problema anterior)

EN 10 SALAS!!!
LA PELICULA MAS ESPERADA DEL AÑO
ADORADA POR LOS HOMBRES...
ODIADA POR LAS MUJERES
Un film de RAINER WERNER FASSBINDER
La vida íntima de
LILI MARLENE
PROHIBIDA MENORES 18 AÑOS
GIANCARLO GIANNINI
HANNA SCHYGULLA MEL FERRER
HOY estreno
GRAN REX - AMERICA - GRAN NORTE
GRAL. PAZ - RIV. INDARTE - CUYO - MAIPU (Avell) - BRISTOL (Martínez)
OCEAN REX (Mar del Plata) - AUTOCINE PANAMERICANO

TEATROS

★ **TEATRO COLON. 35-1430. JUEVES** 28 a las 21: Func. Ext. Nº 68. Opera "LA TRAVIATA", de VERDI. Con: Coladillo, Pizzini, Catena, Borri, Cuttone, Grassi, Brewer, De Vescovi, Crea, Brandan, Betti, Schiappapietra. Dir. de Orq.: PEDRO I. CALDERON. Dir. Coro Est.: A. BALZANELLI. Orq. Coro y Ballet Estables del T. Colón. Pl.: $ 50.000. VIERNES 29 a las 21: 3º Func. del Ab. Nocturno. Opera "BELISARIO", de DONIZZETTI. Con: Bruson, Terranova, Zampieri, Toczyska, Meneghetti, Veleris, Ranieri, Brandan, Baetti, Crea. Dir. de Orq.: GIANFRANCO MASINI Orq. y Coro Est. del T. Colón. Sob. de Ab. (unic. loc. altas lat. y de pie) en vta. Boletería diariamente de 10 a 20 en Tucumán 1111.

★ **PRESIDENTE ALVEAR. Corrientes 1659. JUEVES 28, VIERNES 29** a las 21.30. SABADO 30 a las 20 y 22.30. DOMINGO 31 a las 19.30: "ULTIMO TREN", drama danzado de ARAIZ-NASCIMENTO. Grupo CORPO de Belo Horizonte. Loc. desde **$ 25.000** en vta. con 3 días de antic. Boletería diariamente de 10 a 20 en Tucumán 1111.

★ **MUNICIPAL GRAL. SAN MARTIN. Corrientes 1530. 46-8611. Sala M. Coronado.** Martes 2 de junio a las 21.30: Ciclo "MUSICA DE CAMARA Y JAZZ III", presentación de NARCISO YEPES. Pl. fila 1 a 10: **$ 75.000**. Fila 11 en adelante: **$ 65.000**. Pull.: **$ 55.000**. Sobr. de Ab. en vta. con 3 días de antic.

— **Sala Casacuberta.** Hoy a las 22: "HAMLET" de W. Shakespeare. Con Alfredo Alcón y gran elenco. Dir.: O. Grasso. Pl.: **$ 28.000**. Loc. en vta. con 3 días de antic. Sáb. y dgo. a las 16: Grupo de Titiriteros del TMGSM en: "LA BELLA Y LA BESTIA", de A. Bufano. Dir.: A. Bufano.

— **Sala Cunill Cabanellas.** Hoy las 22: "EL JARDIN ROBADO", de M. L. Rubertino. Dir.: F. Labat. Pl.: **$ 15.000**. Loc. en vta.

★ **ASTRAL. Corrientes 1639. 46-5707/9964.** Hoy a las 19: Gran éxito:

ROSALUZ

Una maravillosa comedia musical apta para todo público. 40 personas en escena. Dir.: Agustín Alezzo.

★ **ATENEO. Paraguay 918. 31-2888.** ALBERTO CLOSAS Y SUSANA CAMPOS en:

CENA DE MATRIMONIOS

Con Rudy Carrié, Linda Peretz y elenco. Mar. a vier. a las 21.30. Sáb. a las 20.30 y 23. Dgos. a las 20. Loc. en vta. con 5 días de ant.

★ **BLANCA PODESTA. Corrientes 1283. 35-2592.** Estreno mundial en Buenos Aires: NORMA ALEANDRO en:

LA SEÑORITA DE TACNA

La obra de Mario Vargas Llosa. Dir.: Emilio Alfaro. Mar a juev. a las 21.30. Vier. a las 22. Sáb. a las 20.15 y 23. Dgos. a las 18.30 y 21.30. Loc. en vta.

★ **BURLESQUE. Corrientes 483.** Sensacional espectáculo, al estilo de Burlesque: "Las gatitas" estrenan: "AL DESTAPE TOTAL". En su género, el de mayor jerarquía. P.m.18.

★ **COMICO. Corrientes 1280. 35-2108.** Gran espectáculo:

EL DILUVIO QUE VIENE

40 personas en escena. 3º año triunfal. Martes a jueves a las 21.30. Vier. y sáb. a las 20 y 23. Domingos a las 20. Loc. en vta.

★ **DEL GLOBO. M.T. de Alvear 1155. 393-8351.** Gran éxito: "EL BULULU" con José María Vilches. Mart. a las 21.30. Sáb. a las 23. Dgos. a las 18. "A LAS MIL MARAVILLAS". Miér. y vier. a las 21.30. Juev. y dgos. a las 20. Sáb. a las 21. Loc. en vta.

★ **EL NACIONAL. Corrientes 960. 35-7800/0816.** El éxito del año llega a la calle Corrientes. CARLOS PERCIAVALLE en:

ABURRIRSE ES PECADO MORTAL

Mar. a juev. a las 21.30. Vier. y sáb. a las 21.15 y 23.45. Dgos. a las 19 y 22. Loc. en vta.

★ **FLORIDA. Florida 165. 30-5360.** Presenta su nueva revista: "CHICAS DE CUIDADO" con Omar Salguero, Moira Star, Graciela Raibans, y las vedettes del Florida. Cont. de lun. a sáb. de 20 a 1.30. P.m.18.

★ **KARINA. Corrientes 636. 40-1708.** Cont. de 20 a 4: Strip-tease. "FRIVOLISIMAS" (2º Parte). De 0 a 4: "Lluvia de estrellas" en el show internacional. Dir. Gral.: Alfredo Elizalde. P.m.18.

★ **LICEO. Rivadavia y Paraná. 38-4291.** Hoy a las 21.30. FEDERICO LUPPI y LUIS BRANDONI en:

CONVIVENCIA

La gran obra de O. Viale. 700 representaciones. Dir.: R. Durán. Seis únicas semanas.

★ **MAIPO 443. 443-4882.** ANTONIO GASALLA en:

MAIPO 100X100 GASALLA

Con Cecilia Narova, Mónica Brando y gran elenco. Loc. en vta. Mar. a dgos. a las 21 y 23: Sáb. trans.

★ **METROPOLITAN 1. Corrientes 1343. 40-0816.** Sensacional éxito:

LA REVISTA DE LAS SUPER ESTRELLAS

Con Jorge Porcel, Susana Giménez, Alberto Olmedo, Moria Casan, El mago Satany y Javier Portales. Loc. en vta. con 3 días de antic. Mart. a vier. las 21 y 23. Sáb. a las 21, 23.15 y trasn. 1.30. Dgos. a las 20 y 22. Sáb. trasn. 1.30. Loc. en vta. con 3 días de antic.

★ **NACIONAL CERVANTES. Libertad 815. 45-4224.** Hoy a las 21: "PIGMALION", de G. Bernard Shaw. Con Irma Córdoba, Alicia Zanca, Pepe Novoa, Alfredo Iglesias, Jorge Petraglia, Vera Leban, Márgara Alonso, Mayco Castro Volpe, Emma Ledo, Daniel Fanego, Omar Aranda, Manuel Cruz y elenco. Dir.: Rodolfo Graziano. Pl.: **$ 20.000**. Loc. en vta. con 3 días de antic.

★ **OLIMPIA. Sarmiento 777. 40-2678.** Hoy a las 21.30: Carlos Carella, Bettiana Blum y Eduardo Pavlovsky en: "CAMARALENTA" de E. Pavlovsky. Dir.: Laura Yusem. Loc. en vta. con 3 días de antic.

★ **PARADISE. Corrientes 827.** Cont de Lun. a Dgos. de 20 a 4. La revista sexy del desnudo: "EL DESCORCHE DEL AÑO". Las mujeres más excitantes de Bs. As. Dir.: Antonio Prat. P.m.18.

★ **PAYRO. San Martín 766. 32-5922.** Pont Producciones presenta: "PATERNOSTER", de Jacobo Langsner. Dir.: Agustín Alezzo. Miér. y juev. a las 21.30. Vier. y sáb. a las 23. Dgos. a las 22. Bolet. dde las 16.

★ **PLANETA. Suipacha 927. 32-9547.** Teatro Planeta presenta a Marilina Ross en: "BODA BLANCA", T. Rozewicz. Dir.: L. Yusem. Con: Patricia Hart y elenco. Miér. y juev. a las 21.30. Vier. y sáb. a las 22.30. Dgos. a las 21.30. P.m.18. Bolet. dde. las 16.

★ **REGINA. Avda. Santa Fe 1235. 44-5470.** China Zorrilla en:

EMILY

(Una mujer maravillosa)

De William Luce. Dir. Alejandra Boero. Mar. a juev. a las 21.30. Vier. a las 22. Sábados 20.30 y 23. Dgos. a las 20. Miér. día popular.

★ **TABARIS. Corrientes 831. 392-8509.** Alfredo Barbieri, Carmen Barbieri y Jorge Corona en:

¡VERDISSSIMA!

Con Jorge Luz, Juan Carlos Galván, Nino Tasso, Mister Wilson and Junior. Pl.: **$ 40.000**. Super **$ 25.000**. Diariamente a las 21 y 23. Sáb. trasn. Dgos. a las 20 y 22.15. Martes descanso.

VARIEDADES

★ **LUNA PARK. Corrientes 99. 31-5100/1990. 32-2135/2538.** SABADO 30, a las 21.45:

BOXEO PROFESIONAL

Combate por el Campeonato Sudamericano de la Categoría Gallo entre el actual campeón JOSE FELIX UZIGA y el desafiante (Campeón Argentino), JOSE NARVAEZ. Doce rounds. Un semifondo y dos preliminares. Popular: **$ 10.000**. SABADO 6 de junio: Combate por el título mundial de la categoría mosca: SANTOS LACIAR (Campeón) vs. LUIS IBARRA, de Panamá. 15 rounds.

CINES

★ **A.B.C. Esmeralda 506. 392-9506.** Cont. desde las 8: "EL AMOR PROHIBIDO"; "EL SUPERMACHO ENTRE...". Dde. las 20: Show en vivo: "SEXY ESPECTACULO" strip tease al desnudo total. P.m.18. Sáb. trasn.

★ **ADAN 1. Corrientes 959. 393-6115.** A las 12.30, 15.5, 17.35, 20.10 y 22.45:

SUPERMAN II

S.r. Con Gene Hackman y Christopher Reeve. A las 14.45, 17.15, 19.50 y 22.25 Notic. Sáb. trasn. 1.10.

★ **ADAN 2. Corrientes 959. 393-5034.** A las 14.30, 15.55, 18.20, 20.45 y 23.10:

EL NIDO

P.m.18. Con Héctor Alterio y Ana Torrent. A las 15.30, 17.55, 20.20 y 22.45: Notic. Sáb. trasn. 1.

★ **ALFA. Lavalle 842. 392-1114.** A las 13.10, 15.30, 18, 20.30 y 23: Los perros de la guerra. A las 13, 15.15, 17.35, 20.5 y 22.40: Variedades. Sáb. Trasn. 1.15. P. m. 18.

★ **ALFIL. Corrientes 1753. 40-7575.** A las 14.15, 16.30, 18.45, 21, 23.15 y sáb. trasn. 1: "LOS INCORREGIGLES". P.m.14. A las 14, 16, 18.15, 20.30 y 22.45: Notic.

★ **AMBASSADOR. Lavalle 777. 392-9700.** A las 13, 14.50, 16.45, 18.55, 21.5 y 23.15:

SENTIMENTAL

P.m.18. Con Sergio Renán y Pepe Soriano. A las 14.40, 16.30, 18.35, 20.45 y 22.55: Notic. Sáb. trasn.: 1.20.

★ **AMERICA. Callao 1057. 41-3818.** A las 13, 15.25, 17.55, 20.25 y 23:

LA VIDA INTIMA DE LILI MARLENE

P.m.18. Con Hanna Schygulla y Giancarlo Giannini. A las 15.5, 17.30, 20 y 22.35: Notic. Sáb. trasn. 1.20.

★ **ARIZONA. Lavalle 727. 392-6967.** Cont. 13.5, 16.30, 19.55 y 23.20:

LA SEDUCCION

P.m.18. Cont. 14.40, 18.5 y 21.30: "LA MUJER POLICIA DE LA DIVISION MORALIDAD". Sáb. trasn. 1.20: "La seducción".

★ **ATENEO. Paraguay 918. 31-2888.** A las 15, 16.30 y 18: "EL PAJARO LOCO Y TOM Y JERRY". Selección de sus mejores dibujos animados en maravillosos colores. S.r.

★ **ATLAS. Lavalle 869. 392-1936.** A las 13, 15, 17, 19.5, 21.5 y 23.10: "LOS VIERNES DE LA ETERNIDAD". P.m.18. A las 14.40, 16.40, 18.40, 20.45 y 22.45: Notic. Sáb. trasn. 1.20.

★ **AVENIDA. Av. de Mayo 675.** Cont. 12.55, 16.35 y 20.15: Hijos de la violencia; 11.20, 15, 18.40 y 22.20: Bruce Lee, el invencible. P.m.14.

★ **BIARRITZ. Suipacha 482. 392-0356.** A las 14.10, 17, 20 y 22.55: "MI TIO DE AMERICA". P.m.18. A las 13.40, 16.35, 19.25 y 22.25: Notic. Sáb. trasn.

★ **BROADWAY. Corrientes 1155. 35-2345.** A las 13.5, 14.55, 16.50, 18.55, 21.5 y 23.15:

MOMENTOS

P.m.18. A las 14.45, 16.35, 18.35, 20.45 y 22.55: Notic. Sáb. trasn. 1.20.

★ **CALLAO. Callao 27. 40-1898.** A las 14.50, 16.55, 19, 21.5 y 23.15: "LOS VIERNES DE LA ETERNIDAD". P.m.18. A las 14.30, 16.35, 18.40, 20.45 y 22.55: Notic. Sáb. trasn. 1.20.

★ **CAPITOL. Santa Fe 1848. 44-2379.** A las 13, 15.25, 17.55, 20.25 y 23:

MI TIO DE AMERICA

P.m.18. A las 15.5, 17.35, 20.5 y 22.40: Notic. Sáb. trasn. 1.10.

★ **CERVANTES. Belgrano 1820. 38-2698.** Cont. 14.15, 18.30 y 22.50: "MI TIO DE AMERICA"; 16.20 y 20.40: "EL MATRIMONIO DE MARIA BRAUN". P.m.18.

★ **CINEMA UNO. Suipacha 460. 392-1112.** A las 13, 15, 17, 19.5, 21.10 y 23.15:

CRUISING

P.m.18. Con Al Pacino y Paul Sorvino. A las 14.35, 16.35, 18.40, 20.45 y 22.50: Notic. Sáb. trasn. 1.10.

★ **CONCORDE. Lavalle 925. 35-1850.** A las 13.20, 15.10, 17.10, 19.10, 21.10 y 23.10.

CORRUPCION SE ESCRIBE CON SANGRE

P.m.18. Con Corinne Clery y Franco Nero. A las 13.10, 14.55, 16.45, 18.45, 20.45 y 22.45: Notic, Sáb. trasn. 1.20.

★ **COSMOS 70. C'tes 2046. 49-0862.** Semana de homenaje a Dostoievsky: a las 14.10, 16.20, 18.30, 20.50 y 23:

EL IDIOTA

P.m.18. Una obra maestra del cine soviético. Mañana: "CRIMEN Y CASTIGO".

★ **ELECTRIC. Lavalle 836. 392-1846.** Cont. 14.10, 17.55 y 21.10: "LAS HUELLAS DEL DRAGON"; 13.15, 16.30 19.45 y 23: "CARNADA HUMANA"; 13, 16.15 y 22.45: Notic. P.m.18. Sáb. y dgo. trasn. "Las huellas del dragón.

★ **EMPIRE. H. Yrigoyen 1934. 47-8770.** Cont. 14.30, 18.50 y 23: "VERANO DEL 42"; 16.50 y 21: "LA CHICA DEL ADIOS". P.m.18.

★ **FLORIDA. Florida 165. 30-5360.** Cont. de 12 a 20: "La profesora va al colegio", con E. Fenech. P.m.18.

★ **GAUMONT. Rivadavia 1635. 40-3050.** A las 13, 15.20, 17.40, 20.20 y 23:

FLASH GORDON

S.r. A las 15, 17.20, 20 y 22.40: Notic. Sáb. trasn. P.m.18.

★ **GRAN REX. C'tes 857. 392-8000.** Extraordinario estreno: A las 12.40, 15.10, 17.45, 20.25 y 23.5:

LA VIDA INTIMA DE LILI MARLENE

P.m.18. Con Giancarlo Giannini y Hanna Schygulla, Dir.: Hainer Werner Fassbinder. A las 12.30, 14.45, 17.20, 20 y 22.40: Notic. Sáb. trasn. 1.30. MARTES 9 y MIERCOLES 10 de junio a las 22.30: presentación de FRANCO SIMONE con su orquesta y coro. Loc. en vta. desde el lunes 1º.

★ **GRAND SPLENDID. Santa Fe 1860. 44-0808.** A las 14, 16.15, 18.45, 21, 23.15 y sáb. trasn. 1.15: "DIME LO QUE QUIERAS". P.m.18. A las 15.50, 18.15, 20.40 y 22.50: Notic.

★ **GRAN VICTORIA. Av. de Mayo 882. 34-1493.** Cont. de 8 a 3: "Las hermanas"; "Una esposa infiel"; "Percy no es un juguete". P.m.18.

★ **IDEAL. Suipacha 378. 35-3300.** A las 14.5, 16.15, 18.30, 20.45, 23 y sáb. trasn. 1.10: "QUERIDA DESCONOCIDA". P.m.18. A las 13.40, 15.50, 18.5, 20.20 y 23.25: Notic.

★ **IGUAZU. Lavalle 940. 393-9931.** A las 12.55, 15.10, 17.45, 20.20 y 22.55:

SUPERMAN II

S.r. Con Christopher Reeve y Gene Hackman. A las 17.35, 20 y 22.35: Notic. Sáb. trasn. 1.30.

★ **LARA. Av. de Mayo 1225. 38-6966.** Cont. 15.30, 18.30 y 21.40: "El violinista sobre el tejado". S.r. Sáb. trasn. Led Zeppelin en "La canción es la misma".

★ **LEOPOLDO LUGONES. Corrientes 1530. 46-8611.** A las 15, 17, 19, 21 y 23: "La joven". Dir.: Luis Buñuel. Con Zachary Scott y Key Meersmann. Pl.: **$ 8.000**. P.m.14. Mañana: La muerte en este jardín.

★ **LIBERTADOR. Ctes. 1334. 40-7443.** A las 13.15, 15, 17, 19, 21 y 23.10:

DE LA VIDA DE LAS MARIONETAS

P.m.18. Con Robert Atzorn y Christine Bruchegger. A las 16.45, 18.45, 20.45 y 22.45: Notic. Sáb. trans.: 1.20.

★ **LOIRE. Corrientes 1524. 49-1900.** A las 13, 15.20, 17.50, 20.20 y 22.50:

FAMA

P.m.18. La obra de Alan Parker. A las 15.10, 17.40, 20.5 y 22.35: Notic. Sáb. trasn. 1.15.

★ **LORANGE. Ctes. 1372. 45-7386.** A las 14, 16.15, 18.35, 20.55 y 23.15:

EL NIDO

P.m.18. Con Héctor Alterio y Ana Torrent. A las 15.55, 18.15, 20.35 y 22.55: Notic. Sáb. trasn. 1.15.

★ **LORCA. Corrientes 1428. 40-5017.** A las 13.20, 15.10, 17.10, 19.10, 21.10 y 23.10:

DEPRISA, DEPRISA

P.m. 18. A las 16.50, 18.50, 20.50 y 22.50: Notic. Sáb. trans.: 1.10.

★ **LORENA. Corrientes 1551. 46-7501.** A las 13.20, 15.35, 18.5, 20.35 y 23.5:

GENTE COMO UNO

P.m.18. Con Robert Redford. A las 15.20, 17.45, 20.15 y 22.45: Notic. Sáb. trasn. 1.15.

LOS ANGELES 1. Corrientes 1770. 40-3742. A las 14.15, 16.25, 18.30, 20.35 y 22.35:

EL ULTIMO VUELO DEL ARCA DE NOE

S.r. A las 14, 16.6, 18.15, 20.20 y 22.20: Notic.

★ **LOS ANGELES 2. Corrientes 1770. 40-3742/45-2405.** A las 13.40, 15.25, 17.10, 18.55, 20.50 y 22.30:

DESFILE DE ILUSIONES

S.r. A las 13.30, 15.15, 17, 18.45, 20.40 y 22.20: Notic.

★ **LOSUAR. Corrientes 1743. 40-6100.** A las 13, 15.20, 17.45, 20.20 y 22.55:

SUPERMAN II

S.r. Con Gene Hackman y Christopher Reeve. A las 15.5, 17.30, 20.5 y 22.40: Notic. Sáb. trasn. 1.20.

★ **LUXOR. Lavalle 669. 392-3893.** A las 13, 15.30, 18, 20.30 y 23:

GENTE COMO UNO

P.m.18. Un film de Robert Redford. A las 15.15, 17.45, 20.15 y 22.45: Notic. Sáb. trasn. 1.30.

★ **MAXI 1. Carlos Pellegrini 657.** A las 13.50, 16.5, 18.20, 20.40, 23 y sáb. trasn. "QUERIDA DESCONOCIDA". P.m.18. A las 15.45, 18, 20.20 y 22.40: Notic.

★ **MAXI 2. Carlos Pellegrini 657.** A las 14, 16.15, 18.30, 20.50, 23.10 y sáb. trasn. "SI VOLVIERA A VERTE". P.m.18. A las 13.40, 15.55, 18.10, 20.30 y 22.50: Notic.

★ **METROPOLITAN 1. Corrientes 1343. 40-0816.** "LA REVISTA DE LAS SUPER ESTRELLAS" ver información en cartelera de teatros.

★ **METROPOLITAN 2. Corrientes 1343. 40-1064.** A las 14.40, 16.50, 19, 21.10, 23.25 y sáb. trasn. 1.15: "HOMOIDE, EL TRIPULANTE DESCONOCIDO". P.m.14. A las 14.15, 16.20, 18.30, 20.40 y 22.55: Notic.

★ **MONUMENTAL. Lavalle 780. 393-8865.** A las 13, 14.55, 16.55, 18.55, 21 y 23.10 Elliot Goult en: Volver a enamorarnos. P. m. 18. 14.40, 16.40, 18.40, 20.45 y 22.55: Variedades. Sáb. trasn. 1.15.

★ **MULTICINE. Corrientes 753. 393-6478.** SALA 1: P.m.18: "El amante audaz"; "Pasión indiscreta". SALA 2: P.m.18. "El matrimonio de María Braun"; "El hotel de la playa". SALA 3: P.m.18 "La tentación desnuda"; "Lujuria tropical". SALA 4: P.m.18 "La orgía"; "Super Decamerón". SALA 5: P.m.18. "La mujer de vacaciones"; "Los machos".

★ **NORMANDIE. Lavalle 861. 392-1000.** A las 13, 15.30, 18, 20.30 y 23: "EL SECUESTRO DEL PRESIDENTE". P.m.18. A las 15.10, 17.40, 20.10 y 22.45: Notic. Sáb. trasn. 1.30.

★ **OCEAN. Lavalle 739. 392-1515.** A las 13, 15.30, 18, 20.30 y 23:

SUPERMAN II

S.r. Con Christopher Reeve y Gene Hackman. A las 15.15, 17.45, 20.15 y 22.45: Notic. Sáb. trasn. 1.30.

★ **OPERA. Corrientes 860. 35-1335.** A las 13.20, 15.10, 17.5, 19.5, 21.10, 23.20 y sáb. trasn. 1.15: "LOS INCORREGIBLES". P.m.14. A las 14.55, 16.45, 18.40, 20.45 y 22.55: Notic.

★ **PARIS. Lavalle 769. 392-2016.** Cont. 13, 14.55, 17, 19.5, 21.10 y 23.10: "EL CASO CLAUDIA"; 16.50, 18.55, 21 y 23 Notic. P.m.18. Sáb. trasn. 1.15.

★ **PLAZA. Corrientes 939. 392-7577.** A las 13.20, 15.35, 18.5, 20.40 y 23.5: "FLASH GORDON". S.r. a las 15.15 17.40, 20.15 y 22.45: Notic. Sáb. trasn.

★ **PREMIER. Corrientes 1565. 46-2113.** A las 14.40, 16.40, 18.50, 21 y 23.10:

5 + 5 MUSICAL REQUETEBIEN

S.r. Con Liron Nirgad y Dalik Wolinitz. Dir.: Samuel Immberman. A las 14.20, 16.20, 18.25, 20.35 y 22.35: Notic. Sáb. trasn. 1.20.

★ **PETIT PREMIER. Corrientes 1565. 46-2113.** A las 14, 16.15, 18.30, 20.45 y 23:

TAXI DRIVER

P.m.18. Con Robert de Niro y Cybill Shepherd.

★ **REAL. Esmeralda 425. 392-3600.** A las 13.20, 15.5, 16.50 y 18.35: "BUGS BUNNY Y SUS AMIGOS". S.r. A las 20.25 y 22.45: "ALL THAT JAZZ". P.m.18. A las 14.55, 16.40, 18.25, 20.15 y 22.55: Notic.

★ **REGINA. Avda. Santa Fe 1235. 41-5709.** Cont. 13.45, 15.35 y 17.25: "EL GATO QUE VINO DEL ESPACIO". S.r.

★ **ROSE MARIE. Corrientes 780. 45-6448.** Cont. desde las 8: "LOS ANGELES DE JESSIE"; "LOS DIAS CALIENTES"; "LA BESTIA DESNUDA". P.m.18. Sáb. trasn.

★ **SALA UNO. B. Sur Mer 549. 88-9420.** Cont. 15, 16.50, 18.30, 20.15 y 22: "ALEJANDRO NIEVSKY". P.m.18. A las 16.40, 18.30, 20.10 y 21.50: Notic. Dir.: S. M. Eisenstein.

★ **SANTA FE 1. Santa Fe 1947. 44-8980.** A las 13, 15.30, 18, 20.30 y 23:

SUPERMAN II

S.r. Con Gene Hackman y Christopher Reeve. A las 20.15 y 22.45: Notic. sáb. trasn. 1.15.

★ **SANTA FE 2. Santa Fe 1947. 44-8989.** A las 13.05, 15.35, 18.5, 20.35, 23.5: Los perros de de guerra. P. m. 18. 20.20, 23.55: Not. Sáb. trasn. 1.20.

★ **SARMIENTO. Lavalle 852. 392-3338.** A las 15, 17, 19, 21 y 23.10: "EL ESPEJO ROTO". S.r. A las 14.40, 16.40, 18.40, 20.40 y 22.45: Notic. Sáb. trasn. 1.15.

★ **SELECT LAVALLE. Lavalle 921. 35-0235.** Cont. 13.30, 15.25, 17.20, 19.15, 21.10 y 2315: "Y ... ¿DONDE ESTA EL PILOTO?". S.r. A las 13.10, 15.5, 17, 18.55, 20.50 y 22.55: Notic. Sáb. trasn. 1.10.

★ **STUDIO. Santa Fe 2541. 821-5845.** Cont. 14.30, 16.40, 18.50, 21 y 23.10: "EL JOVEN FRANKESTEIN". P.m.18. 16.20, 18.30, 20.40 y 22.50: Notic. Sáb. trasn. 1: "Un fantasma en el paraíso".

★ **SUIPACHA. Suipacha 442. 392-1195.** Cont. 13.15, 15.15, 17.15, 19.15, 21.15, 23.15 y sáb. trasn. 0.30:

PARECE QUE FUE AYER

P.m.14. Con G. Hawn y Ch. Chase. A las 13, 15, 17, 19, 21 y 23: Notic.

ALMAGRO

★ **BIOGRAFO UNO. Corrientes 4636.** Cont. 15.15, 17.5, 18.55, 20.50 y 22.45: Notic; 15.30, 17.20, 19.10, 21.5 y 23: Corrupción se escribe con sangre. P.m.18. Sáb. trasn.

★ **CABALLITO. Víctor Martínez 52. 431-0052.** Cont. 15, 18.30 y 21.45: Aeropuerto 80; 17 y 20.15: Rescate suicida. S.r.

★ **PALACIO DEL CINE. Rivadavia 3636. 982-4818.** Cont. 15, 18.40 y 22.45: Los viernes de la eternidad; 16.40 y 20.45: Departamento compartido; 14.45, 18.25, 20.20 y 22.30: Notic. P.m.18.

★ **ROCA. Rivadavia 3753. 812-1517.** Cont. 14.50, 18.30 y 22.20: Notic; 15.5, 18.50 y 22.40: Los incorregibles; 16.45 y 20.35: Dale más duro, Trinity. P.m.14.

BELGRANO

★ **BELGRANO. Cabildo 2356. 784-5691.** Cont. 14.40, 16.45, 18.50, 20.55 y 23: Momentos; 14.30, 16.20, 18.25, 20.30 y 22.35: Notic. P.m.18. Sáb. trasn.

★ **CABILDO. Av. Cabildo 2347. 784-3852.** Cont. 15.15, 17.15, 19.15, 21.15, 23.15 y sáb. trasn. Corrupción se escribe con sangre; Notic. P.m.18.

★ **FANTASY. Cabildo 685. 771-0686.** Cont. 14, 16.10 y 18.20: Notic. y El último vuelo de Arca Noé; 21 y 23: Parece que fue ayer. P.m.14. Sáb. trasn. 1: All that jazz.

★ **G. PAZ. Cabildo 2702. 781-1412.** Cont. 15, 17.25, 20 y 22.30: Notic. 15.20, 17.50, 20.25 y 22.50: La vida íntima de Lili Marlene. P.m.18. Sáb. trasn. 1.

★ **G. SAVOY. Cabildo 2829. 781-6500.** Cont. 14.40, 16.45, 18.50, 20.55 y 23: Homoide, el tripulante desconocido; Notic. P.m.14. Sáb. y trasn. 1.

★ **LIDO. Av. Cabildo 3241.** Cont. desde las 14.30: Gente como uno; Notic. P.m.18.

★ **MIGNON. Juramento 2433. 784-3899.** Cont. 14.40, 16.45, 18.50, 20.55 y 23: Los viernes de la eternidad; 14.30, 16.20, 18.25, 20.30 y 22.35: Notic. Sáb. trasn. P.m.18.

BOEDO

★ **CUYO. Boedo 858. 97-6975.** Cont. 14.40, 18.50 y 22.55: La vida íntima de Lili Marlene; 16.45 y 21: El mujeriego. P.m.18. Sáb. trasn.

★ **GRAN SAN JUAN. San Juan 3246. 97-4293.** Cont. La seducción; La maestra de gimnasia privada; Los días calientes. P.m.18.

★ **LOS ANDES. Boedo 777. 97-4233.** Cont. 14.30, 18.50 y 22.50: El espejo roto; 16.35 y 20.35: No se puede parar la música. S.r.

★ **N. PALACE. San Juan 2461. 941-1723.** Cont. 16.20, 19.40 y 23: Corrupción se escribe con sangre; 14.45, 18.5 y 21.15: Adulterio a la italiana. P.m.18. Sáb. trasn. 1.

★ **N. SELECT. Av. San Juan 2540. 941-5908.** Cont. 16.5, 19.20 y 22.40: Los viernes de la eternidad; 14.30, 17.45 y 21.5: Departamento compartido. P.m.18.

COLEGIALES

★ **ARGOS. F. Lacroze 3455. 854-0673.** Cont. 15.50, 19.20 y 22.50: Querida desconocida; 14.15, 17.30 y 21: Enredo del demonio; 19.5 y 22.35: Notic. P.m. 18.

★ **ATALAYA. Córdoba 4633. 773-0700.** Cont. 14.45, 18.45 y 22.45: Fama; 16.45 y 20.45: Ladrón por excelencia; 18.30 y 22.25: Notic. P.m.18.

★ **RIALTO. Córdoba 4287. 86-8764.** Cont. 16.20, 19.45 y 23: Sentimental; 14.40, 18.5 y 21.20: La noche viene movida. P.m.18. Sáb. trasn. 1.15.

FLORES

★ **AUDITORIO SAN ROBERTO. Bolivia 667. 612-0084.** Cont. Sáb., dgos. y fer. cont. de 15.45 a 22.30: Sucedió en el fantástico circo Tihany; Gran valor.

★ **COLISEO. E. Bonorino 36. 631-6181.** A las 15.20, 17, 19, 20.50 y 22.50: La fórmula; 15, 18.50 y 22.40: Notic. P.m.18. Sáb. trasn. 0.50.

★ **CONTINENTAL. Carabobo 945. 631-2218.** Cont. 14.20, 18.30 y 22.40: Gente como uno; 16.30 y 20.40: El año que viene a la misma hora. P.m.18. Sáb. trasn. La seducción.

★ **FENIX. Rivadavia 7802. 612-8858.** Cont. 14.45, 18.40 y 22.40: Dime lo que quieras; 16.40 y 20.40: Meteoro; 14.30, 18.25 y 22.25: Notic. P.m.18.

★ **FLORES. Rivadavia 6661. 631-3701.** Cont. 14.50, 16.55, 18.55, 20.55 y 23: El espejo roto; 14.35, 16.40, 18.40, 20.40 y 22.45: Notic. S.r. Sáb. trasn. 0.45.

★ **GRAND PRIX. Gaona 3263. 159-2551.** Cont. 14.20, 18.30 y 22.45: El hombre elefante; 16.25 y 20.40: El cantor de jazz. P.m.18.

★ **GRAN RIVADAVIA. Rivadavia 8636. 69-1356.** Cont. desde las 14.30: El graduado; Perdidos en la noche. P.m.18. Sáb. trasn.

★ **PUEYRREDON. Av. Rivadavia 6871. 612-0389.** Cont. 14.15, 16.15, 18.30, 20.45, 23 y sáb. trasn. 1: Homoide, el tripulante desconocido. P.m.14. 15.55, 18.10, 20.25 y 22.40: Notic.

★ **R. INDARTE. Rivera Indarte 44. 612-5500.** Cont. 15.15, 17.45, 20.15 y 22.50: La vida íntima de Lili Marlene; 14.55, 17.25, 19.55 y 22.30: Notic. Sáb. trasn. 1.20.

★ **SAN JOSE. Rivad. 7350. 611-5989.** Cont. desde las 14: Los viernes de la eternidad; Departamento compartido. P.m.18.

★ **SAN MARTIN. Av. Rivadavia 7060. 612-5416.** Cont. desde las 13.30: El puño de la serpiente; Y ahora me llaman el magnífico. P.m.14. Sáb. trasn.

LINIERS

★ **GRAN LINIERS. Avda. Gral. Paz. 44.** Cont. 14.30, 18.30 y 22.40: Gente como uno. 16.40 y 20.50: Violación. P.m.18.

★ **GRAN ODEON. Montiel 160. 641-7673.** Cont. 14.10, 17.55 y 22.10: Flash Gordon; 16.15 y 20.25: Zambomba y Metralleta. S.r.

★ **MARTIN FIERRO. Avda. Gral. Paz 47.** Cont. 15.45, 19.15 y 22.45: Corrupción se escribe con sangre; 14, 17.30 y 21: Adulterio a la italiana. P.m.18.

MATADEROS

★ **ALBERDI. Juan B. Alberdi 6169. 68-0496.** Cont. 14.45, 18.35 y 22.30: El último vuelo del arca de Noé; 16.25 y 20.25: Cupido motorizado enamorado.

★ **EL PLATA. J. B. Alberdi 5751. 68-1118.** Cont. 15.40, 19.15 y 22.50: El espejo roto: 14.10, 17.25 y 21: Trabajando duro. S.r.

★ **GRAN BUENOS AIRES. Av. del Trabajo 5427. 68-2525.** Cont. desde las 14.30: Los piolas no se casan; Donde duermen dos duermen tres. P.m.18.

★ **GRAN LUGANO. Murguiondo 4062. 601-3457.** Cont desde las 14.30: Flash Gordon; Zambomba y Metralleta. S.r.

★ **JORGE NEWBERY. ExLugano 1 y 2. 601-3457** Cont. desde las 14.30: La laguna azul; Castillos de hielo. Sáb. trasn.

ONCE

★ **LORIA. Rivadavia 3058. 87-1436.** Cont. 16.20, 19.40 y 23: Los piolas no se casan; 14.30, 18 y 21.20: Los drogadictos. P.m.18.

★ **MAJESTIC. Pueyrredón 230. 87-9636.** Cont. 14.10, 18.35 y 23: El cantor de jazz; 16.20 y 20.35: El hombre elefante. P.m.18. Sáb. trasn. 1.20.

PALERMO

★ **G. NORTE. Santa Fe 3730. 72-8468.** Cont. 14.15, 16.25, 18.40, 20.50 y 23: La vida íntima de Lili Marlene; Notic. P.m.18.

★ **N. ROSEDAL. Serrano 2454. 774-3101.** Cont. 14.45, 18.50 y 22.45: Mi tío de América; 17 y 21: Una chica formal. P.m.18. Sáb. trasn. 1.5.

SUR

★ **DANTE. Alte. Brown 1243. 21-6484.** Cont. desde las 14.30: El aniversario de oro del ratón Mickey; El regreso de la montaña embrujada. S.r. 21: Los ángeles de Jessie; Contacto en China. P.m.18.

★ **RIVAS. La Rioja 2054. 91-1841.** Cont. dde las 14.30: El aniversario de oro del ratón Mickey; El regreso de la montaña embrujada. S.r.

VILLA DEVOTO

★ **ACONCAGUA. Av. Gral. Mosconi 3260. 571-5208.** Cont. desde las 14.30: Corrupción se escribe con sangre; La cama en la plaza. P.m.18. Sáb. trasn.

★ **EUROCINE. Nueva York 3336. 50-1443.** Cont. 16.15, 19.30 y 22.55: Los viernes de la eternidad; 14.30, 17.50 y 21.10: Departamento compartido. P.m.18. Sáb. trasn. 0.50.

★ **PARQUE. Cuenca 3250. 50-4418.** Cont. desde las 14.30: Parece que fue ayer; Juntos son dinamita. P.m.14.

VILLA URQUIZA

★ **25 DE MAYO. Triunvirato 4438. 51-1859.** Cont. 14 y 17.30: La espada en la piedra; 15.30: Mi amigo el dragón. S.r. Noche a las 21.30: "La vida fácil", con R. Darín, R. Taibo, S. Pérez, V. Faiad y elenco. S.r.

★ **GRAN URQUIZA. Bauness 2506. 51-2135.** Cont. 16, 19.20 y 22.40: Los incorregibles; 14.10, 17.30 y 20.50: Dale más duro Trinity. S.r. Sáb. trasn.

GRAN BUENOS AIRES

★ **AVELLANEDA. Colonial.** La seducción; La inhibición del Dr. Gaudenzi; la tentación desnuda. P.m.18.

—**Gral. Roca.** Bruce Lee, el invencible; 7 orquídeas manchadas de sangre; Mi querido asesino. P.m.18.

—**Maipú.** La vida íntima de Lili Marlene; El tercer sexo se divierte. P.m.18.

—**Mitre.** Los incorregibles; Dale más duro Trinity. P.m.14.

—**San Martín.** Corrupción se escribe con sangre; Adulterio a la italiana. P.m.18.

★ **BELLA VISTA.** El espejo roto; No se puede parar la música. S.r.

★ **BOULOGNE. Gral. Belgrano.** La seducción; Asesino de mujeres. P.m.18.

—**Súper.** Flash Gordon; El hombre nuclear. S.r.

★ **JOSE C. PAZ. Paz. Y ...** ¿dónde está el piloto?; Rescate suicida. S.r.

★ **LOMAS DE ZAMORA. Avenida.** Volver a enamorarnos; Préstame tu mujer. P.m.18.

—**Coliseo.** Cruising; Préstame tu mujer. P.m.18.

—**Español.** Los incorregibles; Dale más duro Trinity. P.m.14.

—**Gran Lomas.** El espejo roto; La cuenta regresiva. S.r.

★ **QUILMES. Cervantes.** Gente como uno; La última pareja de casados. P.m.18.

—**Moderno.** El espejo roto; No se puede parar la música. S.r.

CRONICA, Edición de la Tarde. Registro de la Propiedad Intelectual Nº 25.414. Director: Ricardo Gangeme.
Redacción, Administración y Publicidad: Azopardo y Garay. Teléfonos: 361-1001/1051/1101.

Aumento de un 21% a los Empleados Bonaerenses

LA PLATA, 28 (De nuestro corresponsal).— El Poder Ejecutivo provincial otorgó un aumento del 21 por ciento sobre los haberes del personal de la administración pública bonaerense con vigencia desde el 1° del corriente.

El anuncio gubernamental señala que "la medida coincide con la instrumentación legal establecida a nivel nacional".

Con respecto a las nuevas escalas, se aclaró que recién serán dadas a conocer "en fecha próxima".

● AUMENTO EN MENDOZA

MENDOZA, 28 (De nuestro corresponsal).— El ministro de Hacienda de la provincia, contador José Donna Bonelli, anunció que coincidentemente con el aumento otorgado a los empleados nacionales, se dispuso un incremento del 21% sobre los haberes de los estatales mendocinos, con retroactividad al 1° del actual.

● NORMAS DE AUSTERIDAD

SANTA ROSA, La Pampa, 28 (De nuestro corresponsal).— El gobierno de esta provincia dispuso una serie de normas de austeridad entre las que se incluyen la suspensión de adquisición de bienes inmuebles, muebles y medios de transporte, restricción en las obras públicas no licitadas, en la publicidad y en la contratación de personal.

TRAGICOS ACCIDENTES

MUEREN 7 PERSONAS Y QUEDA UN GRAVE SALDO DE HERIDOS EN DOS CHOQUES

CONCORDIA, Entre Ríos, 28 (De nuestro corresponsal).— En un accidente de impresionantes características, que se produjo en la Ruta Nacional 14, a 15 kilómetros de la ciudad de Chajarí, perdieron la vida cinco personas y otras cuatro resultaron gravemente heridas.

De acuerdo con testimonios recogidos en el lugar, el sangriento accidente ocurrió al rozar una camioneta Ford Ranchera, patente E125853, a un camión que avanzaba en sentido contrario. La camioneta, que era conducida por Julio César Cantero, argentino, de 33 años, hizo a continuación un trompo y se estrelló contra un Fiat 128, patente E1308440, guiado por Ricardo Díaz, de 30 años.

Cantero y su acompañante, Daniel Cornalo Marzoratti, vecinos de Chajarí, dejaron de existir en el acto, al igual que Díaz, su hija María Natalia, de 4 meses, y Carlos Salvador Acevedo, de 18, que viajaban en el Fiat 128.

En estado muy grave fueron internados en el hospital Felipe Heras, de Concordia, la señora Silva de Díaz, de 31 años, y Juan Carlos Fernández, de 21, en tanto que en el hospital Santa Rosa, de Chajarí, se atiende a María Luisa Díaz, de 6 años, y a María Paula Díaz, de 4. Estos heridos, que iban con Díaz en el Fiat, son oriundos de la provincia de Buenos Aires.

El conductor del camión, Leonardo David Lambert, vecino de Curuzú Cuatiá, Corrientes, resultó ileso. El luctuoso accidente de tránsito, que se suma a otros ocurridos recientemente en la mencionada Ruta Nacional 14, ha causado extraordinaria impresión en esta ciudad y en Chajarí, más aún por ser las víctimas personas jóvenes y hallarse, entre ellas, niños.

La policía investiga a fin de precisar las responsabilidades del caso, es decir, inicialmente, quién o qué ocasionó el roce entre la camioneta y el camión, lo que derivó en que la primera se estrellara contra el Fiat 128.

● ACCIDENTE FERROVIARIO

En las primeras horas de esta mañana, la localidad bonaerense de Pilar se vio conmovida por la noticia del accidente ferroviario ocurrido en un cruce a nivel, y que dejó el saldo de dos muertos y diez heridos graves.

El hecho ocurrió siendo aproximadamente las 8.30, cuando el tren coche motor 2162, que circulaba procedente de Junín con destino a la estación de Retiro, de la línea General San Martín, al llegar al paso a nivel sin barreras existente a la altura de la Ruta Nacional N° 7, entre las estaciones Domingo Cabred y Goldney, fue embestido por un camión cargado de cereales.

Como consecuencia de la terrible colisión, el coche motor descarriló y el camión quedó destrozado sobre ambas vías, falleciendo uno de los ocupantes del rodado y una pasajera del tren, en tanto otros pasajeros del convoy, que sufrieron heridas de distinta gravedad y contusiones, fueron conducidos para su hospitalización a distintos nosocomios de la ciudad de Luján.

Consultados vecinos del lugar, éstos señalaron que "la colisión debió producirse por la falta de prevención con que muchos automovilistas cruzan estos pasos a nivel. Este, en especial, si bien no existen barreras, está protegido por una cruz de San Andrés y señales lumínosas, que a la hora en que se produjo el accidente funcionaban normalmente".

Acotan los testigos que "es común ver cómo los camiones y automóviles se desplazan sin el menor cuidado por esta zona; en la mayoría de los casos todo queda en un acto de temeridad suicida, pero ahora hay que lamentar la pérdida de dos vidas, solo por la falta de prevención".

Nos indicaron que "de inmediato se hizo presente en el lugar una dotación de los bomberos de Pilar y de la policía de la provincia de Buenos Aires, que con la premura que el caso requería procedieron al traslado de los heridos".

Consultadas fuentes policiales, éstas indicaron que "la pasajera del tren fallecida fue identificada como Flora Pancracia de López, en tanto el conductor del camión no fue identificado hasta el momento".

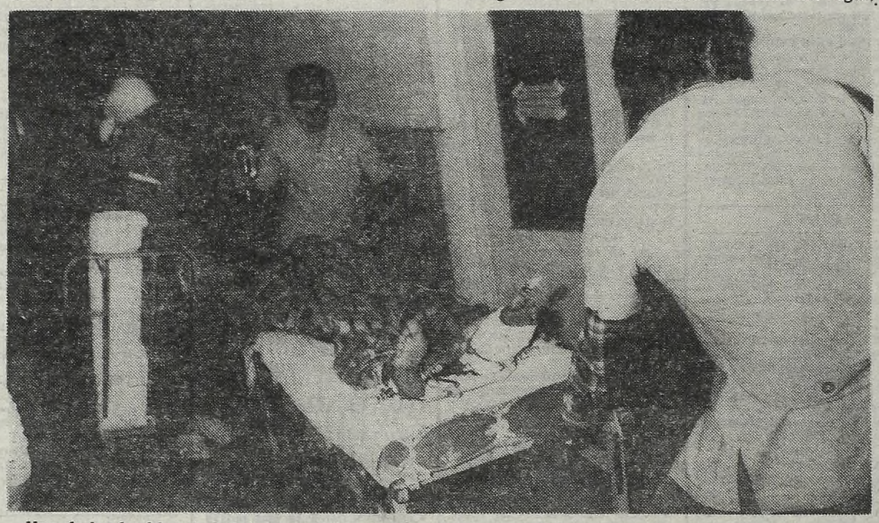

Uno de los heridos de la trágica colisión de Pilar, es trasladado hacia una de las ambulancias que lo transportaría a un nosocomio de la zona. La imprudencia nuevamente dejó su saldo de muertes.

● MOTOCICLISTA

Un joven motocilista murió hoy al ser atropellado por un camión en proximidades del kilómetro 50 de la Ruta N° 200, en jurisdicción de la localidad bonaerense de Marcos Paz. La policía informó que la víctima fue identificada como Héctor Manuel Labán, de 19 años. El conductor del camión, Jorge Heraldo Russo, de 33 años, resultó ileso.

- "LIBER" LEVANTO UN RATING ALICAIDO
- BERUGO CARAMBULA CAYO EN LA PICOTA
- UN AUTOR SE DESMAYO EN PLENO CANAL
- ANTONIO GASALLA: CHISTES A LA FARANDULA

El rating más alto del canal de la calle Pavón desde que impuso su sistema cromático **lo da el teledramón "Soledad"** protagonizado por la **star rosarina** Libertad Lamarque. Tras de **un inicio flojo (0,8) levantó a 4,5 y 5,7, según cómputos de IPSA del martes 19.** No le fue en zaga ese día "Mujercitas", **levantada abruptamente y sin avisar** (la cambiaron por "Curro Jiménez") **que consiguió 5,3 y 5,7.** "Me caso con vos" en ese mediodía logró **4,9.** "30 minutos", **5,3.** "Realidad 81", **15,9.** "Herencia de amor", 10,2. "Un latido distinto" **(no lo levantarán de inmediato).** 2,0 y "Hola, Julieta" (se graba en reducto de Colegiales) **1,6.** "Operación Ja, Ja" hizo a la noche, **43,9.** El día 20, Neustadt hizo **3,3.** "Me caso con vos" le ganó con **5,8.** "Mujercitas", **4,1.** "Realidad 81", **15,2.** "Herencia de amor", **11,5.** "Como en casa", **3,7.** "Un latido distinto" **tocó fondo (0,8 y 1,2).** "60 minutos" venció a "Grandes valores" por **14,8 a 13,6** y **"BJ"** a "Buenas noches, Argentina" por **12,8 a 10,7.** El jueves 23, **la cifra más baja** fue la de "Un latido distinto" **(0,0)** y la más alta de "Polémica en el bar" **(40,1). ¡Plop!**

● LEVANTES

Levantan a partir de junio "Berugo... risas" que **no interesa a nadie.** Berugo Carámbula, **el uruguayo,** termina, por lo tanto, **su poco feliz recorrido. También ponen punto final** a la serial "Los médicos" la cual **será suplida por "Montecarlo show"** en base a atracciones como Telly Savalas, el Kojak **cantoreando,** Paul Anka, Liberace, David Soul y otros. ¡Click!

● DESMAYO

El último sábado **sufrió un desvanecimiento** (en telemisora de Alcorta y Tagle) el autor - productor Hugo Moser. Al parecer, **tuvo una caída de presión.** El diagnóstico reveló que está fatigado por **exceso de trabajo.** Esto **demorará** un proyecto que tenía, de hacer un nuevo programa en base a especiales en el canal en donde está instalado. **Que se mejore.**

● MORDACIDAD

Tal como estila, Antonio Gasalla, **el creativo, no hizo premiere** con "Maipo 100 por 100 Gasalla", su espectáculo del '81. No obstante, en vísperas congregó a diversas personas de la farándula que se divirtieron y distrajeron con sus ocurrencias. Los cuadros parecieron muy lujosos **(hasta con pieles)** y en los sketchs se notó **mordacidad** en lo tocante a distintas personas notorias, **amén de cifrar sus dardos en avatares sociales.** Entre los que menciona se cuentan al ex ministro de Economía doctor Martínez de Hoz, Mirtha Legrand **("Es la gran ausente de TV. Se imaginan si se vestía de gala para hacer los almuerzos ¿qué se hubiese puesto para cenar?"),** Juan José Camero **("Si fuera presidente de una nación como Reagan nadie le entendería sus discursos"),** Nelly Raymond, Juan Alberto Mateyko, el ex presidente Carter. **El mejor pareció el cuadro de la estatua de la Libertad** por los conceptos emitidos. Hizo reír y olvidar la atención sobre problemas cotidianos.

● CAUSAS

El secreto de por qué Elida Gay Palmer, **la ahora paulista, vive en dos inmuebles** (en el del empresario Humberto Poidomani, en Avenida Alvear, y en el de Duilio Marzio, en pasaje Videla Castillo) **tiene una explicación.** Doña Elida se situó en el primero debido a que **le sería más fácil llegar al radio céntrico de esta capital.** En él de don Duilio permanece en **una posición afectiva.** Su estancia en ésta obedece **a que tiene que vender "una propiedad sita en Ramos Mejía.** Fue ofertada para reaparecer en el medio **(del que falta desde 1961: vista "Delito")** haciendo una actuación especial en "Los miserables", al lado de Raúl Rossi, **el violinístico. Tableau.**

● ¿RETORNAN?

Se ha pensado en Olga Zubarry, **la vasca,** y Marta González, **la respingada,** para que asomen en una miniserie del canal de calle Cochabamba junto a Raúl Aubel y Duilio Marzio. Ambas actrices no actúan en televisión desde el año pasado (la primera, **en leve aparición** en "Hombres en pugna" donde **no fue ni anunciada** y la segunda en rol que **no fue de su agrado** en "Mancinelli y familia"). **Este año no fueron conchabadas.**

● LAZOS FAMILIARES

La relación entre Leopoldo Torre Nilsson, **el inolvidable,** y Atilio Mentasti el pionero, se había cortado **tras los fracasos (comerciales)** de "El secuestrador" **(1958)** y "La caída" **(1959).** Desde ese entonces, Torre Nilsson **se alió** a otros productores con los que filmó sus futuras vistas. Hete aquí que, **tras 22 años,** la relación Mentasti - Torre Nilsson **volvió a florecer** debido a que el primero **tomó en distribución la ópera prima del heredero de Leopoldo,** o sea Javier Torre Nilsson. Como se ve, **el destino juega esas cabriolas del desquite.**

● ESPACIO

"El hombre en el espacio" del venidero sábado nos conducirá rumbo a los nuevos protagonistas de la Antártida. Se informará sobre la telescuela aeroespacial, el modelo Patagón y entorno de Saturno. Conducen Miguel Ceruse y Raquel Guerra y los que quieran informarse sobre el tema tienen amplio espectro cubierto.

● ROMANCE JUVENIL.

La hija (única) del coiffeur Miguel Romano llamada Paola **es ya una rebosante señorita que está enamorada.** El objeto de su corazón es **un joven culto, alto y muy amante de la farándula** llamado José. Se lo presentó una llamativa periodista del medio y los chicos salen juntos y todas esas cosas. Y bueno... **Los chicos crecen.**